Centrálny park pri kostole

Centrálny park pri kostole - autobusová zastávka

Obnovený park pri Kaplnke Božského srdca

Rekonštrukcia barokového mosta

Výstavba a obnova chodníkov v obci

Obnova historickej zvonice

ISSN 1335-7271

Časopis pre obyvateľov a priateľov Kráľovej pri Senci

KRÁĽOVSKÉ ZVESTI

ROČNÍK XII. Číslo 1-2/2007

Obec si zvolila novú samosprávu

Alojz Koiš

Darina Deáková

Miroslav Daniš

Jozef Kašuba

Milan Galovič

Milan Róka

Stanislav Guldan

Katarína Smiešková

Marián Javor

Richard Urbanovič

Dňa 2. decembra 2006 sa konali voľby do orgánov obecnej samosprávy. V budove obecného úradu v tento deň zasadla miestna volebná komisia v zložení : predseda - Ing. Mária Koišová; podpredseda – Laura Šuplatová, členovia komisie – Vojtech Dolinský, Lenka Galovičová, Mgr. Miroslava Hincová a zapisovateľka - Beata Baďuríková a v čase od siedmej hodiny do dvadsiatej hodiny zaregistrovala vo volebnej miestnosti 793 hlasujúcich z 1213 voličov, zapísaných v zozname voličov. Počet platných hlasovacích lístkov, odovzdaných pre voľby starostu obce bolo 777 a pre voľby poslancov do obecného zastupiteľstva 766 hlasovacích lístkov. Celková účasť voličov bola 65,37%.

Voľby na starostu obce skončili nasledovne:

1. Alojz Koiš	486 hlasov
2. Ing. Dušan Stanislav	155 hlasov
3. Beata Podolská	87 hlasov
4. Ing. Richard Urbanovič	49 hlasov

Občania si volili 9 poslancov OZ z 23 prihlásených kandidátov a voľby skončili nasledovne:

1. Miroslav Daniš, doc.,Mgr.,PhD.	378 hlasov
2. Darina Deáková, Mgr.	341
3. Milan Galovič	262
4. Richard Urbanovič Ing.	251
5. Milan Róka	250
6. Marián Javor	244
7. Jozef Kašuba, MVDr.	236
8. Stanislav Guldan	221
9. Katarína Smiešková Ing.	216

Na ďalších miestach sa umiestnili nasledovní kandidáti: 10. Ing. Dušan Kašuba; 11. Ľudovít Čapla; 12. Mgr. Edita Šuplatová; 13. Juraj Deák; 14. Jozef Révay ml.; 15. Ing. Daniel Križan; 16. Jozef Luciak; 17. Jozef Chovanec; 18. Pavol Mesaroš; 19. Ján Krivosudský; 20. Ing. Peter Chromek; 21. Ing. Michal Šillo; 22. Sabina Očovská; 23. Ing. Matej Puškáš

Na ustanovujúcom zasadnutí OZ dňa 14. decembra si poslanci OZ zvolili na návrh starostu, zástupcu starostu: Mgr. Darinu Deákovú.
Na druhom riadnom zasadnutí OZ, dňa 18.1.2007 si OZ zvolilo predsedov komisií:
Predseda komisie pre výstavbu, životné prostredie a dopravu: Ing. R. Urbanovič
Predseda komisie finančno-právnej:
Ing. K. Smiešková
Predseda komisie pre kultúru, vzdelávanie a šport:
Mgr. D. Deáková

Kráľovský advent

Na Kráľovský advent prišiel aj Mikuláš

Občerstvenie na Kráľovskom advente chutilo

Oslava Dňa matiek

Obecný deň detí

Hasiči na obecnom dni detí

KRÁĽOVSKÉ ZVESTI
Ročník XII. 1-2/2007

OBSAH

ÚVODNÍK
Príhovor starostu obce (1

HISTÓRIA
Umelecké bohatstvo pálffyovského kaštieľa v Kráľovej pri Senci (2

ŽIVOT OKOLO NÁS
Úprava centrálneho parku a chodníkov (6
Základná škola v šk. roku 2006/2007 (8
Slávnosť sv. Floriána, patróna hasičov (11
Činnosť červeného kríža v našej obci (12
Jednota dôchodcov blahoželá jubilantom (13
Výstava poľovníckych trofejí (13
Rokovanie okresného snemu KDH (14
Otvorený list bývalého poslanca (14
Vy sa pýtate, kompetentní odpovedajú
V akom stave sa nachádza termálne kúpalisko v našej obci ? (15

INFORMATÓRIUM
Obecný rozpočet na rok 2007 (16
Zo zasadnutí obecného zastupiteľstva (17

ŠPORT
Futbalová jar 2007 (19

Na prednej obálke :
Historický fotosnímok z interiéru kaštieľa v Kráľovej, vyhotovený v roku 1926 (Archív PÚ SR)
Na malých záberoch:
Foto 1. Slávnosť sv. Floriána;
Foto 2. Na Kráľovskom advente
Foto 3. Pohľad na rekonštrukciu zvonice
Foto 4: Oslavy dňa matiek

Autori fotografií:
Miroslav Daniš, Alojz Koiš, Juraj Havas

Vážení spoluobčania, milí priatelia

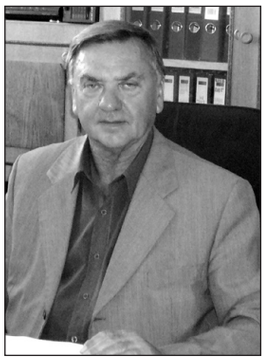

na úvod môjho príhovoru Vám chcem všetkým zaželať, aby sa Vám pri dobrom zdraví darilo a naplnili sa túžby žiť v pekne upravenej a úspešnej obci.

V minulom roku, 2. decembra, sme sa rozhodovali o novom vedení našej obce, keď sme si v komunálnych voľbách vyberali svojich zástupcov, ktorí počas nasledovných štyroch rokov budú riadiť chod našej obce, riešiť požiadavky občanov a zabezpečovať rozvoj obce.

V predchádzajúcom volebnom období sme úspešne naštartovali naše hlavné ciele tak, aby sa naša obec zaradila v rámci Podunajského regiónu medzi vyhľadávané, kde sa buduje príjemné prostredie pre jej obyvateľov a vytvára sa žičlivá klíma pre kvalitnejší život.

Pred novým vedením stoja prioritné úlohy - úspešne dokončiť začaté ciele v oblasti obnovy dediny a začať s novými, ktoré sú v pláne pre tento rok ako i pre ďalšie obdobia. Mimoriadnu pozornosť chceme venovať rozpracovanému územnému plánu obce v rámci zmien a doplnkov, v spolupráci s akciovou spoločnosťou Kráľovský termál, a.s. vybrať potencionálneho investora na vybudovanie „Kráľovského termálu“ a začať s jeho výstavbou.

Pripraviť odkanalizovanie obce s využitím eurofondov, zlepšiť infraštruktúru, hlavne opraviť cesty, označiť a pomenovať ulice, ďalej budovať chodníky pre zvýšenú bezpečnosť chodcov, ako aj riešiť problémových občanov, ktorí znečisťujú životné prostredie a prostredie obce.

Ďalšou úlohou naďalej zostáva udržať chod školských zariadení, lekárskej služby, všetkých zariadení vo vlastníctve obce, ktoré využívajú spoločenské organizácie, športovci a združenia a naďalej vytvárať primerané podmienky pre podnikateľov. Osobitnou kapitolou zostáva vytvoriť klubové priestory pre mládež, ako aj realizovať pripravovaný projekt výstavby viacúčelového objektu pre šport a kultúru na pozemku pri základnej škole.

Naďalej budeme podporovať tie činnosti, ktoré budú realizovať jednotlivé spoločenské organizácie, ktoré prinášajú našim občanom úžitok a príjemnú zábavu, pokračovať už so začatými kultúrno-spoločenskými akciami ako je „Kráľovská slávnosť“, „Kráľovský advent“ a iné.

Vážení spoluobčania, milí priatelia, využívam možnosť sa verejne poďakovať všetkým, ktorí v minulom volebnom období boli nápomocní pri zveľaďovaní a šírení dobrého mena našej obce. Chcem sa poďakovať za svedomite odvedenú prácu bývalým poslancom obecného zastupiteľstva a členom jednotlivých pracovných komisií, ktorí boli nápomocní pri riešení úloh, ktoré vyplývali z ich činnosti a zároveň venovať tichú spomienku tým, čo nás navždy opustili (Ing. Michal Šillo a Dpt. Ľudovít Štiglic). Ďalej sa chcem poďakovať za odvedenú a nápomocnú prácu všetkým predsedom spoločenských organizácií, jednotlivých združení a podnikateľom, ktorí vytvorili pre svojich členov, pracovníkov, ale hlavne obyvateľov obce príjemnú a dobrú spoločenskú klímu na utuženie priateľstva a dobrých susedských vzťahov. Verím, že aj v tomto volebnom období sa nám podarí navodenú atmosféru udržať a v najlepšom svetle zviditeľniť našu obec (informácie môžete získavať na našej webovej stránke www.kralovaprisenci.sk).

Na záver sa chcem poďakovať všetkým voličom, ktorí prišli voliť a dali hlas svojmu kandidátovi, či už na poste starostu alebo na poste poslanca obecného zastupiteľstva, aby ich zastupoval počas nasledujúceho volebného obdobia. Verím, že aj staronové vedenie, ktoré vzniklo, bude pracovať pre blaho občanov a nesklame ich dôveru, bude pracovať v zmysle platných zákonov, ale hlavne sa bude starať o lepší a kvalitnejší život v našej krásnej obci.

Alojz Koiš, starosta obce

M. Daniš

Umelecké bohatstvo pálffyovského kaštieľa v Kráľovej pri Senci

Unikátny nález fotografií v archíve Pamiatkového úradu SR

V tomto roku začal spracovávať Archív Pamiatkového úradu SR výberový inventár časti zbierky fotonegatívov z obdobia rokov 1919-1935. Sú to jedinečné zábery na kultúrne pamiatky, slovenskú krajinu, významné spoločenské a politické udalosti, portréty osobností. Počas ciest po Slovensku pracovníci Vládneho komisariátu pre zachovanie umeleckých pamiatok na Slovensku (neskôr Štátneho referátu na ochranu pamiatok na Slovensku) fotograficky zdokumentovali aj interiér kaštieľa v Kráľovej pri Senci. Ide o unikátne zábery z už zaniknutého kaštieľa na sklenených negatívoch formátu 18x24 cm. Zábery sú vyhotovené približne v polovici 20-tych rokov minulého storočia (1926). Teda už po smrti posledného majiteľa kaštieľa, grófa Jána Pálffyho. Našťastie zábery sú vyhotovené ešte z obdobia, keď bol kaštieľ plne zariadený. Na jednej s fotografií je zachytený banket, ktorý tu usporiadali pre nás zatiaľ neznáme osoby z neznámych príčin. Verím, že niektorí z našich najstarších spoluobčanov na uvedenej fotografií spoznajú niekoho, alebo niečo, na základe čoho sa dopátrame viac o tomto unikátnom zábere z roku 1926. Je možné, že sa tohto banketu zúčastnili aj niektorí z našich spoluobčanov, alebo ľudia z blízkeho okolia. Každá informácia o tomto zábere nám môže pomôcť v nájdení pôvodcov tento oslavy.

Je dobre, že sa Vládny komisariát pre zachovanie umeleckých pamiatok na Slovensku rozhodol v roku 1926 fotografovať aj cennosti nášho kaštieľa, lebo o štyri roky neskôr (1930) v dôsledku dedičských ťahaníc o pálffyovský majetok bola väčšina vnútorného zariadenia kaštieľa na niekoľkých nákladných autách odvezená do Prahy a na iné miesta, kde bolo rozpredané a vydražené poväčšine na aukciách. Dnes mnohé obrazy významných svetových maliarov a umelcov zo zbierok grófa J. Pálffyho v kráľovskom kaštieli sú ozdobami európskych galérií v Paríži, Londýne, Prahe, Viedni, či v SNG v Bratislave. Bohatú a vzácnu knižnicu o počte niekoľko tisíc zväzkov kníh dal ešte za svojho života odviesť do Budapešti sám gróf Ján Pálffy.

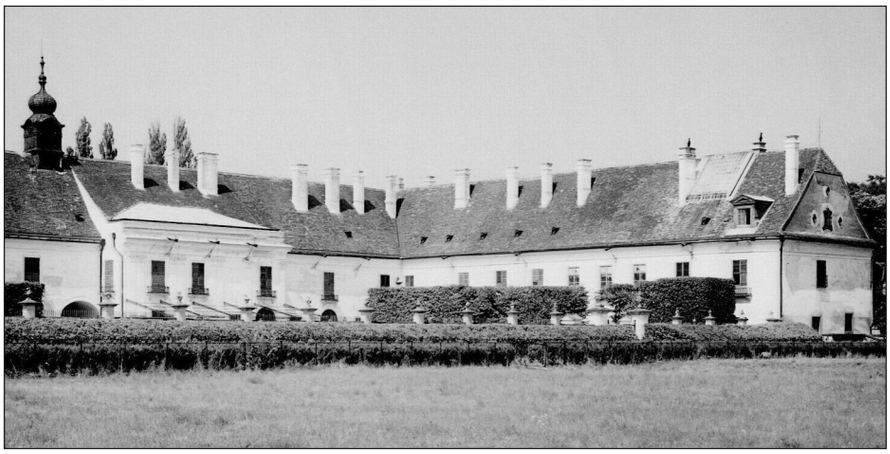

Pohľad na vnútorné nádvorie kaštieľa v roku 1926

Ako vyzeralo vnútorné zariadenie kaštieľa po takmer dve storočia sa môžeme dozvedieť z inventárnych súpisov, ktoré pálffyovskí majitelia dávali vyhotovať takmer pravidelne najmä v 19. storočí. V týchto súpisoch sú izba po izbe, miestnosť po miestnosti spísané všetky veci, ktoré sa tam nachádzali. A nielen v kaštieli, ale aj vo všetkých budovách panstva. Súpis obsahoval dokonca aj všetko, čo rástlo v parku a na celom panstve. Súpisy teda obsahovali všetok hnuteľný a nehnuteľný majetok, nachádzajúci sa v chotároch obcí, ktoré boli panstvom rodiny Pálffyovcov.

O dejinách kaštieľa sme už písali viackrát. O jeho umeleckom bohatstve sa môžeme teraz presvedčiť už nielen zo súpisov majetku, ale aj z fotografií, ktoré nás doslova vtiahnu do dávnej minulosti kaštieľa a života na kaštieli v dobách, keď ešte dýchal svojimi pánmi, ale aj služobníctvom, medzi ktorým sa často pohybovali aj zruční a šikovní obyvatelia našej obce.

Sála na prízemí

Svojou rozlohou patril kráľovský kaštieľ medzi najväčšie vidiecke paláce horného Uhorska. Jeho pôdorys meral 150 m x 300 m zastavanej plochy. K nemu priľahlý park mal rozlohu 200 uhor.jutár záhradnej i kvetinovej plochy.

Celá parková plocha bola ohradená múrom a v blízkosti samotného kaštieľa bol múr so stĺporadím, medzi ktorým boli železné ozdobné plochy a vstupné železné brány, ktorých bolo 13 a boli krásne zdobené grófskym znakom rodiny Pálffyovcov. Železný mrežový plot umožňoval okoloidúcim obdivovať krásu parku, plného najrozmanitejších kvetov, filagórií, vodotryskov a sôch rôznych veľkostí .

V hornom trakte budovy kaštieľa bolo 26 prízemných miestností, veľká sála a chodba. Cez celú chodbu bol rozprestretý perzský koberec, tkaný z jedného kusa.

Banket v jedálni

V dolnom trakte budovy bola kaplnka pri ktorej bol byt kaštieľskeho kaplána. V tomto trakte bol aj byt zámockého správcu, pokojskej a kľúčiara.

Byty ostatného služobníctva boli mimo zámku. Byt pánskeho chirurga (lekára) bol pri vonkajšej ohrade a pozostával z 3 izieb, kuchyne, komory a k nemu priľahlej zahrádky.

Byt záhradníka a jeho pomocníkov pozostával zo 4 izieb, kuchyne a komory, v ktorej boli uložené náradie a náčinie.

Byt účtovníka (racionistu) bol zriadený v roku 1798. Mal dve izby, komoru a kancelárie pre pisára. Dvor bol oddelený od ostatného stavania.

V samotnej parkovej časti zámku boli dva nádherné „letné" byty, ktorých vnútrajšok bol pokrytý hladeným mramorom.

Pivovar panstva bol na druhej strane rieky. Bol postavený z tehál a pokrytý škridlicou. K nemu patrila krytá maštaľ a dve kôlne ako aj tri šopy. Bola tu sýpka, zásobáreň a všetko zariadenie potrebné na varenie piva.

Byt pivovarníka mal dve pekné miestnosti, kuchyňu, ktorá bola vyzdobená a komoru.

V pivovarskej budove bola várnica, chladiareň, voskovňa a pálenica. Pivovarník mal miestnosť pre hosťov, tzv. hosťovňu s dvorom a záhradou o výmere jedného jutra. Za pivovarom bol dom rybára, ktorý bol ohradený múrom. Boli v ňom dve izby, kuchyňa, komora a vo dvore studňa.

Kaštieľ ako letné sídlo grófa, vzhľadom na svoj vkusne upravený vnútrajšok i zovňajšok bol reprezentačným palácom s grófskym erbom.

Okrem 73 obývacích a hosťovských miestností, plných najcennejších predmetov a náčinia bola pri kaštielskej budove ešte krytá jazdiareň. Pri hlavnom vchode do kaštieľa bola strážnica pre portíra, ktorý len na príkaz a so zvolením grófa otváral hlavnú bránu, ktorou mohli prechádzať štvorylky a hintovy, vezúce vzácne návštevy.

Veľmi bohato bola zastúpená výzbroj a výstroj, ktorá bola uložená vo zvláštnych komorách v podzemí kaštieľa. Bolo tu 147 pištolí a 187 loveckých pušiek od najlepších puškárov z Viedne, Budapešti, Prahy a iných svetových miest, ktoré boli známe výrobou pušiek a loveckej výstroje.

O vnútornom zariadení jednotlivých miestností kaštieľa sa dozvedáme z už spomenutých súpisov.

V priestore hlavných schodov, vedúcich do vstupnej brány, oblúkovitého tvaru, zdobenej železnou ornamentikou, boli umiestené najrozličnejšie predmety vnútorného zariadenia ako aj maľby veľkej umeleckej ceny. Mramorová váza z carrarského mramoru, staré japonské nádoby a mramorové stoly alabastrovej farby s pestrými vložkami a nádherné gobelíny, vyplňovali priestory tejto chodby.

Víťazné trofeje a zástavy lemovali postranné časti chodby. Nachádzame tu turecké konské chvosty ako trofeje, olejové maľby, znázorňujúce víťazné boje cisárskych vojsk, ktorým velili generáli z rodu Pálffyovcov.

Vidieť tu i mohutný obraz-olejomaľbu, predstavujúci v životnej veľkosti Stanislava Leščinského, poľského kráľa a priateľa Pálffyovcov, ďalej podobizňu kráľa Karola VI. s postrannými podobizňami 28 členov rodiny Pálffy. Bolo tu i veľké množstvo malieb, medzi ktorými mohol upútať návštevníka obraz Petra I., ruského cára od svetoznámeho slovenského maliara Jána Kupeckého.

Voľný priestor vypĺňali umelecky zdobené skrine, ako aj veľké japonské nádoby a vázy, dosahujúce výšku až pol druha metra. Výklenok chodby zdobili veľké hodiny, vyhotovené na bielom porcelánovom podstavci, podľa vzoru štyroch antických - jónských stĺpov, nesúcich na svojich hlaviciach kruh z bieleho mramoru s hodinovým ciferníkom.

V takzvanej „Pompejovej"- rímskej miestnosti boli starodávne ručne maľované pokrývky, dovezené z Turecka. Vyšívali ich otrokyne. V miestnosti bolo vkusne upravené štýlové vnútorné zariadenie, pozostávajúce z jednotlivých kusov i kolekcií starého antického nábytku.

Vo výstupku chodby bolo vidieť talianskym majstrom-sochárom Tar-

Spáľna

talinim zhotovené dve sochy ležiacich žien v životnej veľkosti. Tu bola tiež socha cisára Jozefa a dve grécke vázy zo striebra životnej veľkosti, do ktorých boli každodenne rezané čerstvé kvety z kvetinového záhonu.

V spálni a toaletnej miestnosti grófa bolo 84 starých originálnych malieb a veľký počet bronzových sôch.

Vo veľkej spálni bola ohromná posteľ v rokokovom štýle z doby Napoleona I., nádherne zdobená skriňa na šperky, vykladaná lastúrami korytnačiek, perlami a lastúrami morských živočíchov.

Mramorový kozub v spoločenskej miestnosti bol zdobený striebornými platničkami. Jeho horná časť bola zdobená mozaikou. Bol tu tiež nádherný podstavec pre stojaceho čitateľa a dve kreslá, ktoré darovala nádvorníkovi Mikulášovi Pálffymu cisárovna Mária Terézia za dosiahnuté víťazstvá v bojoch. Steny zdobilo 8 originálnych olejomalieb.

V takzvanej „Hudobnej sieni" stál starý klavír, pokrytý japonským hodvábnym poťahom. Steny siene boli vymaľované starými originálnymi maľbami. Boli tu veľké nástenné hodiny empírového štýlu, darované Napoleonom I. Veľmi vkusne a bohato bol zariadený takzvaný „Modrý salón". Uprostred bol stolík, zhotovený z egyptského dreva, do ktorého bolo vsadených 11 pravých briliantov medzi nepravých 219 briliantov. Veľkou záľubou grófa bolo, ukazovať hosťom tieto brilianty, pri čom požadoval, aby mu našli tie pravé. Vnútrajšok salónu zdobil nádherný nábytok, vysoko leštený, v ktorom sa mohol návštevník vidieť ako v zrkadle. Steny boli pomaľované exotickými maľbami.

„Zrkadlová sieň" znamenala lesk štyroch stien, ktoré boli pokryté zrkadlami. Tu boli umiestené len dve vázy a jedny hodiny neobyčajne veľkej ceny.

Salón cisárovny Márie Terézie pozostával z 2 leňošiek, písacieho stola, pohovky, 4 rohových skríň, zrkadla, malej pohovky a 4 svietnikov.

Leňošky boli z vyrezávaného dreva. Jedna celá pozlátená, druhá s tmavohnedým náterom na štyroch prehnutých nohách. Obťahovanie bolo zo svetlozeleného hodvábneho damašku.

Letná jedáleň so sklenenou strechou na poschodí bola upravená na spôsob balkóna. Tu viseli benátske lustre a bol umiestený nábytok, potiahnutý červeným plyšom. V štyroch kútoch stojace palmovníky ozdobovali sieň svojou zeleňou a šablovými listami.

Orientálnosť bola zastúpená v „Žltej miestnosti", kde sa odzrkadľovala japonská a čínska kultúra a umenie. Vnútro vyplňoval nábytok tmavej a čiernej farby, pri prerážajúcej žltej a hnedej farbe ostatných predmetov.

Vernosť a oddanosť panovníčke bola zvýraznená vo zvlášť upravenej sieni „Márie Terézie". Tu boli japonské skrine z mahagonového a ebonitového dreva. Priečelie siene zdobili dvojité hodiny na jednom podstavci, ktoré boli zaujímavé tým, že išli veľmi presne a bolo ich treba natiahnuť len každé tri mesiace. Ostatok miestnosti vyplňoval krásny tmavý nábytok. Nábytok bol potiahnutý červeným plyšom na obrube pripnutý zlatými klincami.

V takzvanom „Zelenom salóne" bol starý nábytok rokokového štýlu. Na stenách staré cenné originály malieb od vychýrených majstrov-maliarov.

Sála s gobelínmi

V hosťovskej izbe č. 10 bolo zariadenie na posedenie, potiahnuté červeným brokátom.

V hosťovskej izbe č. 11, ktorá patrila tiež medzi nádherne zariadené siene, boli modré nástenné pokrývky, pokrývajúce celé steny. Bola vyzdobená 83 kusmi ocelových rytín a soškami najfantastickejších tvarov. V skriniach boli veľmi cenné nádoby zo svetoznámych sklárskych a porcelánových dielní v Meisene, Viedni i Karlových Varov.

Susednou miestnosťou bola spálňa, určená pre hosťov, kde bolo 41 starých rytín a olejomalieb s ľúbostnou tématikou. I exponáty sošiek zobrazovali výjavy z gréckej mytológie s napodobením antických bohov a bohýň.

Hosťovská sieň, určená pre poľovnícku spoločnosť, mala steny pokryté koženými pokrovcami a kožušinami zvere. Tu sa schádzala poľovnícka spoločnosť a panstvo pred začiatkom lovu ako aj jazdecká spoločnosť, zložená z vyberanej spoločenskej vrstvy.

Izba č. 13 mala obloky zdobené krásnymi bruselskými čipkami a záclonami z najkvalitnejšieho textilu.

V izbe č. 14, ktorá hmýrila farbami bolo v pravom rohu postavené benátske zrkadlo a nábytok veľkej kvality, vysoko leštený so sieťovými povlakmi. Podlaha bola pokrytá perzskými kobercami a kožušinami z lovu a poľovačiek.

V priestore malého schodišťa bolo mnoho rytín a obrazov, znázorňujúcich životné výjavy.

Pracovňa grófa Jána Pálffyho, v ktorej sa pri návšteve kaštieľa najviac zdržoval, bola vystrojená a zariadená pracovným stolom, na ktorom boli postavené hodiny, vsadené do mramorového rámu s pozláteným okrajom. Na stole stála tiež váza s porcelánovými kvetmi. V kúte pracovne stála stará zdobená skriňa, do ktorej odkladal denne svoje osobné predmety a potreby k zamestnaniu. Pracovňa v dobe neprítomnosti grófa bola uzamknutá a len v júli a auguste každoročne ožila prítomnosťou grófa.

Kaštieľna kaplnka slúžila na konanie bohoslužieb len pre rodinu Pálffyovcov a zámocké služobníctvo. Bola spojená chodbou s južným priečelím traktu a bola veľmi pekne zdobená.

Na tejto chodbe boli azda najcennejšie olejomaľby. Boli tu obrazy sve-

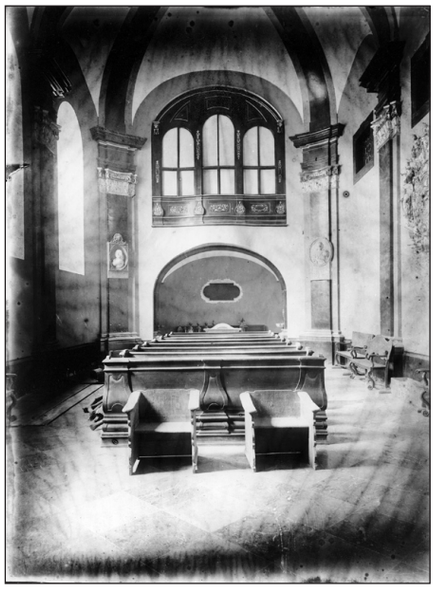

Pohľad na vnútorné zariadenie kaplnky

toznámych maliarov ako Rubensa, Van Dycka, Rembrandta, Kupeckého a iných.

Vo výklenku chodby do nádvoria kaštieľa bolo umiestené kreslo, potiahnuté červeným súknom, zdobené kožou krokodíla. Tu sedával gróf.

V dlhej chodbe boli steny zdobené maľbami Quida Réniho, Quermanna a iných umelcov. Chodbu zdobil nádherný nábytok, japonské hodiny a rodinné obrazy. Cez celú chodbu bol perzský koberec z jedného kusa látky.

Na prízemí bola takzvaná „Zimná jedáleň", steny ktorej boli vykládané mozaikou. I tu boli sochy životnej veľkosti. Ďalej tu boli japonské obrovskej veľkosti, snáď najväčšie, aké boli do Európy dovezené.

Strieborná komora bola preplnená veľkým počtom zlatníckych cenností grófa, ktoré pokúpil po cestách vo všetkých kútoch sveta. Z majetkového súpisu sa tiež dozvedáme, že v kaštieli sa nachádzalo veľké množstvo prekrásneho jedálenského náčinia, používaného pri slávnostných obedoch a hostinách. Medzi najkrajšie patrili jedálenské súpravy z čínskeho a japonského porcelánu. Bol tu zastúpený tiež biely porcelán, čierny a modrý so zlatým okrajom. Zvláštnu pozornosť si zasluhovali súpravy dovezené z talianskej Messiny. I domáca habánska keramika, pochádzajúca z keramických dielní z Holíča tvorila početné kolekcie, ktoré zdobili jedáleň.

Na nádvorí pri hlavnom vchode z vnútornej strany boli umiestené slnečné hodiny, ukazujúce čas tým, čo sa zdržovali na nádvorí a krátili čas veselým hovorom, ktorý obyčajne trval od 10 hodiny predpoludním do pol jednej popoludní, kedy sa podával obed.

Z bohatstva umeleckých cenností, ktoré sa nachádzalo v kaštieľských komnatách urobil súpis na začiatku minulého storočia bratislavský kráľovský notár dr. Karol Pohl. Boli spísané všetky drahocenné maľby, miniatúry a kresby, pochádzajúce od veľkých svetových maliarov-umelcov.

Súpis obsahuje 683 kusov malieb, miniatúr a kresieb. Cennosti pochádzali od 199 maliarov a kresličov, ktorých práce zdobili steny chodieb a miestností grófskej rezidencie.

Z vynikajúcich svetových maliarov, ktoré súpis uvádza môžeme uviesť

Chodba

mená Juliusa von Blas, z ktorého diel tu boli jeho známe koníky, maľba, ktorá bola zadovážená za 2 500 korún v roku 1877. Boli tu diela Ferdinanda Bola „Muži v turbanoch", obraz zakúpený za 55 000 korún. Podobizeň Karola II. od Claudia Coella za 12 000 korún, stojaca žena od Domenica Fetti za 7 000 korún, obraz-olejomaľba cára Petra I. od známeho maliara z Pezinka Jána Kupeckého, obrazy tancujúcich dievčat od Hansa Makarta za 16 000 korún. Od neznámeho nemeckého maliara pochádzajú obrazy rodiny Pálffyovcov: Eleonory, Jána, Karola, Mikuláša Pálffy, ďalej obraz cisára Jozefa II., Karola III. a obraz poľského kráľa Stanislava Lescinského. Okrem obrazov predstavujúcich svetské osoby, boli tu obrazy cirkevných hodnostárov, svätých a svätíc ako sv. Huberta,

Pompejská sála

sv. Rochusa, Jozefa, Tekly, Márie a Šebestiana. Od neznámeho poľského maliara pochádza obraz sv. Jána Nepomuckého. Obrazy talianskeho maliara Julia Proccacini „Ukrižovaný", od Quida Reniho Amor a Pieta. Veľmi cenné boli maľby od Pietra Paula Rubensa a Vecellia Tiziana „Bakchus a Ariadna". Od Petra Vouermanna bol obraz znázorňujúci stádo pasúcich sa koní v cene 15 000 korún.

Akvarelové maľby a kresby pochádzali od J. C. von Brullera. Johannes Fabricius nakreslil panstvo (dominium) Bojnice, Pezinok a Červený Kameň.

Od Jozefa Giessla bol tu plán kaštieľa v Kráľovej a mapa s vyobrazením všetkých biskupov.

Drobnejšie kresby boli zastúpené prácami Charlesa Clementa Bervica ako obraz Ľudovíta XIV.od Luigi Schivonettiho bitka u Pozo, od Giuseppe Vasi obraz Ríma, od Giovanni Volpato obraz Nymfy a od Jozefa Wagnera obraz Ariadny a Bacchusa. Bol tu i obraz ruskej cárovny Alžbety Petrovny a mnoho ďalších.

Vo výpočte cenností umeleckého bohatstva kaštieľa v Kráľovej by sme mohli pokračovať. Nález vzácnych fotografií, ktoré nám umožňujú vzhliadnuť krásu interiéru kaštieľa je natoľko inšpirujúci, že po ďalšom štúdiu jednotlivých súpisov kaštieľa sa chceme pokúsiť o rekonštrukciu života na kráľovskom kaštieli. Výsledok tohto bádania Vám prinesieme v samostatnej knižnej monografii, ktorá bude vlastne akýmsi životopisom kaštieľa a života okolo neho, teda aj života našich rodákov počas niekoľkých storočí, ktorí boli jeho neodmysliteľnou súčasťou.

Úprava centrálneho parku a chodníkov

Nové vedenie obce so staronovým starostom pokračuje už v predchádzajúcom volebnom období naštartovanej stratégii získavania finančných zdrojov z fondov EÚ. Dobrá skúsenosť so získanými financiami na výstavbu chodníkov a parku pred kostolom, na opravu starej zvonice a na dve etapy výstavby cyklotrasy nabáda naše vedenie pokračovať v nastúpenej ceste. V minulom čísle Kráľovských zvestí sme vás informovali o projektovej príprave k vybudovaniu multifunkčného centra voľného času pri ZŠ. Ďalší z projektov, ktorý naša obec podala na kompetentné úrady na schválenie je projekt „Obnovy a rozvoja obce", ktorý nadväzuje na úspešný projekt spracovaný v roku 2006. Jeho cieľom bolo zachovať a rozvíjať kultúrne dedičstvo obce (barokový most, zvonicu, kaplnku a kostol). Týmto projektom bola zrealizovaná ich stavebná obnova a skultúrnené ich bezprostredné okolie, predovšetkým

Historický pohľad na novovybudovaný park pred obecným úradom spred viac ako 30 rokov

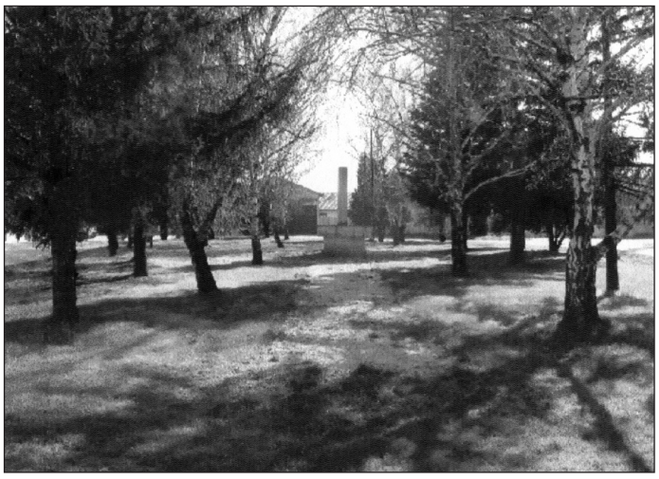

Súčasný pohľad na park pred obecným úradom

námestie pri kostole, pri krmešskej kaplnke a okolie zvonice. Projekt riešil aj úpravu verejných priestranstiev a chodníkov popri hlavných komunikačných ťahoch.

Predkladaný nový projekt je vlastne plánovaním II. etapy úpravy verejných priestranstiev, parkov a chodníkov. Tento projekt, opäť vypracovaný úspešnými riešiteľmi Ing. arch. J. Míčová, a Ing. arch.Komár, rieši úpravu parku pred obecným úradom a úpravu priľahlých verejných priestranstiev. Úprava parku spočíva v návrhu trás chodníkov a umiestnení parkových lavičiek. V centre parku sa nachádza existujúci pamätník SNP, ktorý zostane zachovaný. Okraj parku zo strany obecného úradu a zdravotného strediska navrhujú predkladatelia spevniť pásom z vegetačných betónových tvárnic a vytvoriť tu odvodňovací rigol kvôli odvodneniu priľahlej komunikácie. Spevnené plochy pred obecným úradom, zdravotným strediskom a knižnicou sú v súčasnosti väčšinou z prostého betónu v rôznych výškach. Existujúci betón je nutné vybúrať po celej ploche a zrealizovať nové vrstvy podľa návrhu. Po pravej strane obecného úradu by malo byť vytvorené deväť parkovacích miest. Súčasťou projektu je aj realizácia verejného osvetlenia, riešeného 3 metre vysokými kovovými stĺpovými svietidlami s opálovou guľou. Celkovo pôjde o osadenie 14 svietidiel.

Riešený projekt nadväzuje na už zrealizovanú výstavbu verejných chodníkov a odvodňovacích rigolov pozdĺž hlavných komunikácií obce. V II. etape bude riešená časť chodníka pri Hlavnej ceste pri vstupe od Senca v dĺžke 171 metrov a časť chodníka od centra obce v blízkosti základnej školy po cintorín v celkovej dĺžke 870 metrov. Pozdĺž komunikácií bude zrealizované verejné osvetlenie svietidlami vo vzdialenostiach približne 40 metrov. Pôjde tiež o tri metre vysoké kovové svietidlá s opálovou guľou. Pri Hlavnej ceste budú osadené štyri svietidlá a pri ceste smerom k cintorínu 23 svietidiel. Projekt zároveň rieši odvodňovanie. V úseku pri cintoríne bude plocha medzi chodníkom a komunikáciou spevnená betónovými vegetačnými tvárnicami.

Cieľom projektu „Obnova a rozvoj obce, úprava verejných priestranstiev, parkov a chodníkov – II. etapa“ je predovšetkým nadviazať na už zrealizované chodníky v obci a tak skultúrniť verejné priestranstvá na hlavných komunikačných ťahoch, zatraktívniť obec a zvýšiť jej cestovný ruch . -J-M.-

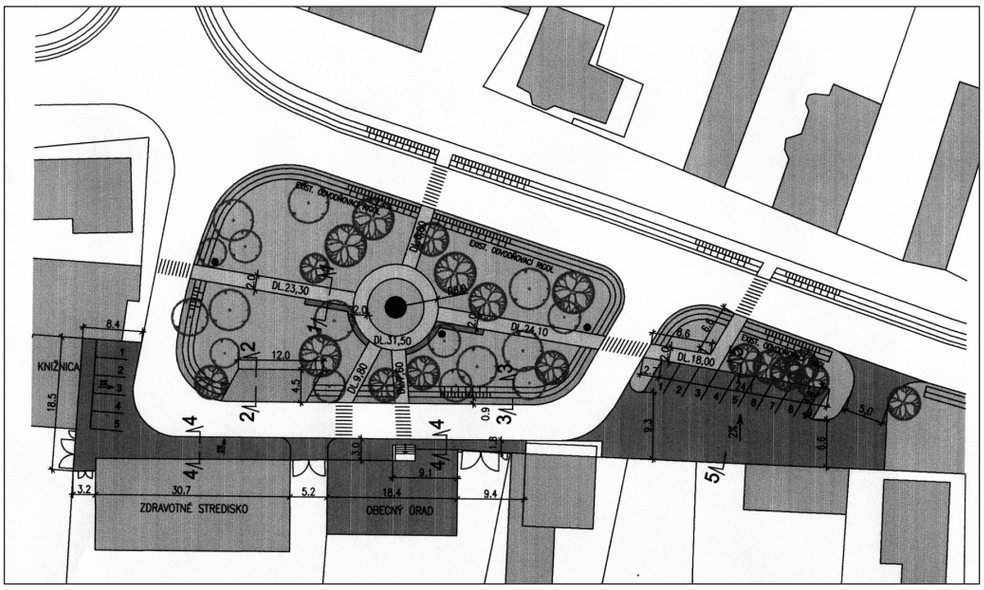

Projekt výstavby nového parku

Základná škola v školskom roku 2006-2007

Vždy na konci školského roka sa zamýšľam nielen nad priebehom celej výchovno-vzdelávacej činnosti, nad splnenými plánmi a predsavzatiami, ale i nad tým, čo si žiaci po roku odnášajú po vedomostnej stránke, čo si vyžaduje na škole najrýchlejšiu opravu, alebo menšiu údržbu.

V školskom roku 2006-2007 navštevovalo školu 175 žiakov, vyučovalo 15 pedagógov, 2 kňazi, 2 vychovávateľky ŠKD. Prevádzkových zamestnancov bolo 5 a dve pracovníčky na čiastočný úväzok pre PAM a ekonomické oddelenie.

Musím priznať, že uplynulý školský rok sme spoločnými silami „učitelia-rodičia-žiaci-obec-sponzori" preklenuli dosť dobre i keď si jeho priebeh vyžiadal nemálo úsilia a financií. Materiálne ťažkosti školy na šťastie nemali dopad na výchovno-vzdelávací proces a na mimoškolskú činnosť.

Za uplynulý rok evidujeme viac ako 50 akcií. Pokúsim sa Vám ich priblížiť a spomenúť žiakov, ktorí sa ich zúčastnili a vo viacerých aktivitách tým reprezentovali školu, za čo im boli udelené knihy od rodičovského združenia.

Prvou športovou súťažou boli miestne preteky na cyklotrase, ktoré sa konali 9. 9. 2006 pri príležitosti Kráľovských slávností. 61 detí súťažilo na bicykloch a kolieskových korčuliach. Pre množstvo mien uvediem len prvé miesta. Bicykel: 1.-2.roč.: Filip Meszáros, Dagmar Šuvadová; 3.-4.roč.: Denis Benický, Adriana Hincová; 5.-6.roč.: Michal Pažitný, Timea Túryová; 7.-9.roč.: Filip Konečný, Diana Dobdová.

Kolieskové korčule: 1.-2. roč.: Jesika Magyarová; 3.-4. roč.: Matúš Bobrík, Michaela Radičová 5.-6. roč.: Valentína Tomšíková; 7.-9. roč.: Jakub Lančarič, Gabriela Valjentová.

V cezpoľnom behu, ktorý sa konal 21.9.2006 nás reprezentovali: Adrián Tornyai, Bernard Ruman a Dávid Oroš. Školského kola Behu zdravia sa zúčastnilo 132 žiakov, čo je doteraz najväčšia účasť. Na okresnom kole Behu zdravia v Senci nás reprezentovalo 38 žiakov a najlepšie sa umiestnili: Ivanka Hincová II. miesto, Filip Meszáros II. miesto a David Túry III. miesto.

Okresné školské majstrovstvá vo futbale vo Veľkom Bieli (31.9.2006) s konečným umiestnením – IV. miesto - boli úspechom týchto futbalistov: Silvester Both, Erik Botló, Filip Konečný, Juraj Skalský, Vladimír Takáč, František Vlahi, Filip Ašváni, Adam Csenkey, Daniel Gašpar, Marcel Horáček, Erik Jarábka, Dávid Molnár, Michal Karas a Martin Vlahi. Na okresných školských majstrovstvách žiakov v halovom futbale dosiahli naši chlapci tieto umiestnenia: 27.11.2006 najmladší žiaci III. miesto, 28.11.2006 mladší žiaci IV. miesto a 29.11.2006 starší žiaci III. miesto.

V Cezpoľnom behu M. R. Štefánika v Ivánke pri Dunaji dňa 3. 5. 2007 nás reprezentovali: D. Molnár, M. Vlahi, B. Ruman, A. Tornyai a M. Šuplata. Najlepší vo svojej kategórii bol Dávid Molnár, ktorý získal III. miesto

Každoročnej atletickej olympiády sme sa nezúčastnili, lebo v tom termíne boli naši športovci na partnerskom stretnutí v rámci projektu Socrates v Českej republike.

Veľkú radosť nám v tomto školskom roku urobili naše mladé zdravotníčky: Romilda Tengeriová, Simona Tankóová, Simona Takáčová, Ivanka Hincová, Terézia Stranovská a Kristínka Smorádková, ktoré pod vedením p. uč Sedlárikovej najprv v okresnej súťaži získali I. miesto a na krajskej súťaži obsadili pekné III. miesto. Na okresnej olympiáde z Anglického jazyka žiačka Lenka Križková úspešne získala IV. miesto. V recitačnej súťaži Hviezdoslavov Kubín nás reprezentovali: Veronika Briestenská, Ivanka Hincová, Zuzana Tomášková a Lucia Lábošová. V matematickej olympiáde sme mali dvoch úspešných riešiteľov okresného kola, Richarda Pavleho a Teréziu Stranovskú.

Naše mladé zdravotníčky

Matematickú súťaž MAKS riešilo počas roku 14 žiakov.

Matej Šuplata sa zúčastnil v diecéznom kole súťaže „Biblia očami detí a mládeže 2007" a v kategórii základné školy obsadil III. miesto.

V priebehu školského roka mohli žiaci navštevovať krúžky: počíta-

Zimný lyžiarsky výcvik vo Fačkovskom sedle

čový, zdravotnícky, gymnastický, výtvarný, biologické pozorovania, tvorivé dielne a krúžok nemeckého jazyka.

Za výbornú dochádzku – 0 vymeškaných hodín – boli odmenení knihou dvaja žiaci: Michaela Boldišová I. tr. a Patrik Farkaš V. tr.

Tak ako každý rok i v tomto školskom roku boli žiaci na lyžiarskom výcviku na Fačkovskom sedle od 10. 2. do 16. 2. 2007 a v škole v prírode na Starej Myjave od 14. 5. do 19. 5. 2007.

Kultúrne podujatia

24.10.2006 navštívili naši žiaci v Bratislavskom PKO hudobné vystúpenie mladých talentov pod názvom „Angličtina v pesničkách".

Posledné kultúrne poukazy využilo 58 žiakov v divadle Aréna na vystúpenie Slovak Street Session a 150 žiakov na predstavení Mravčia polepšovňa a na filme Kúzelná opatrovateľka. 7.12.2006 sa žiaci II.stupňa zúčastnili koncertu s názvom Ži a nechaj žiť.

Krúžok : Biologické pozorovania priamo v prírode

21. 3. 2007 vystúpili hudobníci ZUŠ aj v našej škole so svojím muzikálom. Výchovný koncert „Rozprávková torta" poskytol žiakom prierez literatúrou a hudbou.

25.5.2007 sa žiaci I. stupňa tešili z tanečného vystúpenia žiakov ZUŠ, ktoré bolo ukážkou ich celoročného úsilia.

Že nechodíme iba za kultúrou ale ju i tvoríme dokazujú naše vystúpenia pre rôzne podujatia. V tomto školskom roku ich bolo 8. Naše deti vystúpili s programom na výročnej schôdzi Jednoty dôchodcov, SČK a DHZ, pri uvítaní detí narodených v roku 2006, Dni matiek v Kráľovej pri Senci i v Hrubej Borši, Kráľovskej slávnosti a na Dni obce Hrubá Borša.

Zberové aktivity

Tohtoročný zber papiera bol veľmi dobrý, žiaci nazbierali 29 233 kg. 17 žiakov môžeme nazvať 100%-ní zberači, lebo sa zúčastnili každého zberu. Boli to: N. Kamenárová, S. Minárik, M. Olgyay, M. Skalský, P. Ruman, B. Senková, I. Hincová, K. Smorádková, A. Hincová, B. Križko, Z. Tomášková, G. Valjentová, I. Petríková, L. Križková, D. Petríková, M. Štellár a L. Štellár. Financie získané zo zberu boli použité na nákup pomôcok pre výtvarnú výchovu a tiež na časť nového chodníka medzi telocvičňou a školou i keď väčšiu časť sme dostali sponzorsky od firmy Austria beton werk a firmy Roka.

Za I. miesto v zbere PET fliaš nás firma Soba odmenila počítačom.

Vďaka všetkým, ktorí nám k tomu dopomohli !

Spolupráca s rodičovským združením

Aktivita RZ vďaka novému výboru bola v tomto školskom roku skutočne výborná. Okrem toho, že prispeli pre všetky deti Mikulášskou nádielkou, siedmakom na

LVVK, deviatakom na rozlúčku, na Deň detí, na Deň matiek, na knihy pre reprezentantov, pomohli škole aj svojou prácou. I., II. a III. trieda majú novonatreté lavice a rozpracovaný je aj plán prístrešku pre ŠKD. Po dlhšej dobe usporiadali vydarený rodičovský ples.

Vzali si pod patronát aj I. ročník Obecného dňa detí. Myslím, že ich najviac teší, že deti sú z výsledkov ich snaženia veselé a nadšené, že majú možnosť rozvíjať svoje schopnosti. Verím, že rodičia sú spokojní, že sa pre ich ratolesti niečo deje a určite budú ochotní pomôcť znova.

Detská organizácia Fénix

Už 10 rokov na našej škole pracuje detská organizácia Fénix. Svojimi aktivitami je jej činnosť zaujímavá, výchovná i vzdelávacia. Počas školského roka mala niekoľko veľmi vydarených akcií: 2,5 – dňový pobyt v Starej Turej s výstupom na Čachtický hrad; výstavu výrobkov z tekvíc a rôznej zeleniny spojenú so Strašiádou a diskotékou strašidiel; detský karneval, ktorý obľubujú hlavne tí mladší; vianočné trhy, kde sa na Kráľovskom advente predávali výrobky detí a zákusky, ktoré venovali rodičia;

Účastníci projektu Comenius v Prahe

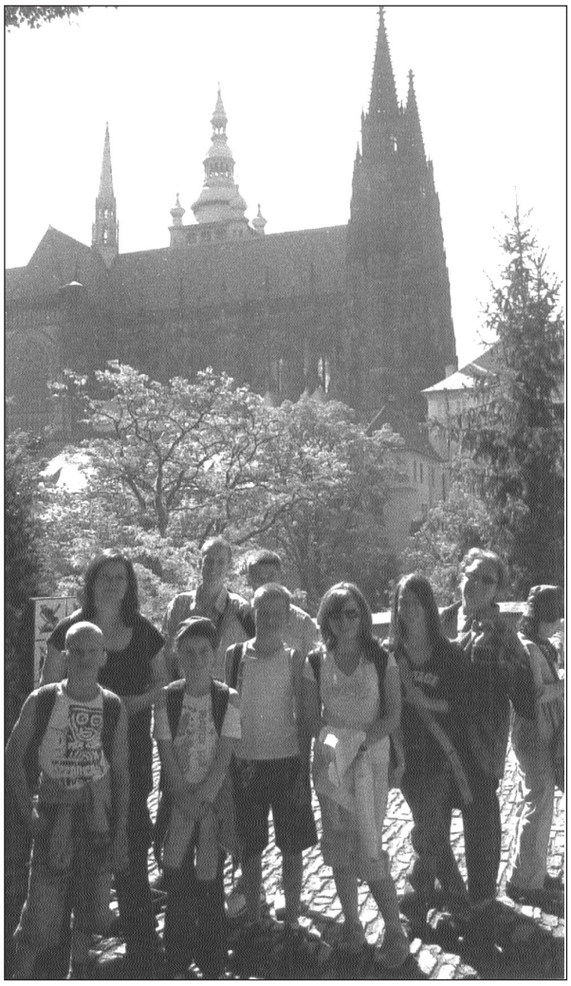

Naši žiaci v Prahe – projekt Sokrates

Detská organizácia zorganizovala aj niekoľko výstav: Valentínske srdiečko, Najoriginálnejšia Veľkonočná kraslica, Mladý pestovateľ a chovateľ; Detský maratón; Letný tábor Trenčianske Jastrabie.

Tieto akcie najčastejšie obsadzujú mladšie ročníky a tak sa obraciam s ponukou aj pre našich -násťročných, ktorá znie: Skutočné krásy našej vlasti a priateľstvo spoznáš lepšie bez mobilu a počítača!

Medzinárodné partnerstvo škôl – Socrates Comenius 1

Trojročný projekt má za sebou dve tretiny. V októbri 2006 nás na Cypre reprezentovali žiaci: L. Križková, Z. Tomášková, A.Tornyai, S. Érsek, B. Ruman a M. Šuplata. V máji 2007 v Českej republike to boli: F. Konečný, M. Juríčeková, M. Vlahi, D. Molnár, P. Lukáčová, V. Tomšíková a M. Mikécz.

V dedinke Libchavy okres Ústí nad Orlicí, kde sa konali Olympijské hry Comenius, naši žiaci výborne reprezentovali. Priniesli zlatú medailu zo štafety, jedno druhé miesto a dve tretie miesta z atletických disciplín. Hosťujúca škola veľmi dobre zvládla naplánovaný program. Nás čaká v októbri 2007 privítanie partnerských škôl z Cypru, Maďarska, Anglicka a Českej republiky.

Verím, že sa dobre pripravíme a s príslovečnou slovenskou pohostinnosťou ich uvítame a prispejeme tak k dôstojnej reprezentácii školy, obce a všetkých našich obyvateľov.

Za ochotu a pomoc vopred ďakujem všetkým, ktorí nám nezištne prispejú na zrealizovanie tejto významnej udalosti!

Na záver by som chcela poďakovať všetkým pedagogickým a prevádzkovým pracovníkom za množstvo trpezlivosti a úsilia, ktoré sú často nad rámec pracovného času.

Verím, že široká verejnosť a predstavitelia obce ohodnotia ich prácu, ktorá je v prospech celej našej spoločnosti.

PaedDr. Dagmar Paszková,
riaditeľka školy

Zo života požiarnej ochrany v obci
Slávnosť sv. Floriána – patróna hasičov

Obec a požiarna ochrana, požiarnici a sv. Florián – to sú spojenia, nad ktorými sa už po niekoľko generácií takmer nikto ani nezamyslí. Patria k sebe. Veď si len ťažko vieme predstaviť živé a rodinne nažívajúce spoločenstvo obyvateľov obce, ktorému by chýbali obetaví a odvážni ľudia, ochotní zanechať akúkoľvek dôležitú prácu, alebo prerušiť odpočinok a spánok a bežať na pomoc, keď zaznie signál, že u niekoho horí.

V historických záznamoch obce Kráľová pri Senci sa dozvedáne o najstaršej písomnej správe o požiari. Nakoľko jedna časť obce, zvaná Krmeš (vtedy majetok bratislavskej kapituly) vyhorela, v roku 1548, bola obci udelená výsada oslobodenia poplatkov na dobu štyroch rokov panovníkom Ferdinandom I.. V samotnej obci dobrovoľný hasičský zbor vznikol v roku 1898. Teda potom, ako uhorské ministerstvo vnútra vydalo úpravy ako treba v obciach organizovať protipožiarnu ochranu. Vtedy sa počet členov pohyboval od 10 do 25 občanov. Prvým veliteľom kráľovského zboru bol 24 ročný Anton Farkaš a v Krmeši Anton Makovský. Prvé uniformy zakúpila obec členom hasičského zboru v roku 1900. Uniforma sa skladala z bielych(resp. šedých) nohavíc, modrého kabáta s červenými výložkami a plechovej prilby. V súčasnosti má dobrovoľný hasičský zbor v Kráľovej pri Senci 30 členov a ich predsedom je Lucia Čaplová a veliteľom, Juraj Deák.

V nedeľu, 6. mája 2007 si hasičský zbor a občania Kráľovej pri Senci slávnostnou sv. omšou vo farskom kostole a sprievodom k soche sv. Floriána pripomenuli patróna požiarnikov. Jeho život bol opradený hrdinskými činmi pri záchrane ľudských životov. Počas sv. omše bola pred sochou posvätená zástava sv. Floriána, ktorej zakúpenie sa datuje do roku 1927.

Dnes už požiar na dedine nie je tak častý ako voľakedy. Celé storočia boli drevené príbytky a stodoly v ohrození ohňa a história obce ešte po celú prvú polovicu minulého storočia nám prináša množstvo nepríjemných správ o požiaroch či už jednotlivých stavieb, ale aj celých častí obce.

Činnosť Červeného kríža v našej obci

V prvom polroku 2007 naša miestna organizácia okrem tradičného odberu krvi sa spolupodieľala na organizovaní množstva podujatí. Na odbere krvi dňa 21. marca 2007 sa zúčastnili nasledovní darcovia: Stanislav Čaputa, Patrik Duraj, Štefan Kadlec, Gustav Dubeň, Ľuboš Liška, Ladislav Šuplata, Peter Rajčani, Darina Čaputová, Štefan Čaputa, Lucia Stanislavová, Milan Šuplata, Erika Petríková, Ľuba Šuvadová, Viera Gašparová, Iveta Gašparová, Branislava Gašparová, Milena Guldanová, Jana Róková, Bohuslav Kováč, Marián Čaputa, Marián Bobrík, Marián Linduška, Ladislav Láboš, Eva Konečná, Sabina Očovská, Ľubica Blahová, Marek Mačaj, Ivan Greczer, Radovan Ruman, Vladimíra Súkeníková, Darina Deáková, Dr. Pavol Šilhár, Ladislav Oroš, Katarína Guldanová. Všetkým darcom srdečne ďakujeme.

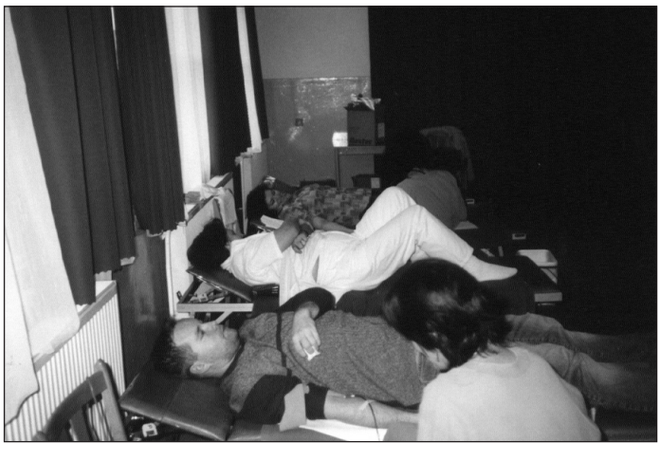

Odber krvi 21.3.2007 v Obecnom klube

Účastníci víťazného zdravotníckeho družstva počas MDD

Z plánovaných akcií naši členovia navštívili Aqua park v Senci, divadelné predstavenie „Viva" v Senci a zdravotnícku prednášku obvodného gynekológa MuDr. Kráľa. Pri príležitosti Medzinárodného dňa ČK sme 8. mája navštívili našich najstarších členov s obdarovali sme ich malými pozornosťami.

Naša Základná organizácia sa podieľala na príprave zdravotného družstva žiakov Základnej školy, ktoré sa dňa 11. mája 2007 zúčastnilo v Senci okresnej súťaže „Mladý zdravotník". Túto vyhrali a postúpili do krajského kola, ktoré sa konalo 30.mája v Senci. Tu získali pekné tretie miesto.

18. mája 2007 prevzali v Senci naši darcovia krvi plakety Dr. Jánskeho za viacnásobné bezplatné darcovstvo. Zlatú plaketu získal Ladislav Láboš, striebornú Milena Guldanová, Mgr. Štefan Kadlec a Gustáv Dubek. Bronzové plakety si prevzali Jana Róková, Ivan Greczer, Radoslav Ruman a Ing. Erika Petríková. Gratulujeme!

Dňa 23. mája 2007 absolvovala naša materská škola malú detskú súťaž „Evička nám ochorela". Na tejto súťaži sa zúčastnili aj deti z materskej školy v Tomášove. Deti oboch materských škôl predvádzali úkony prvej pomoci a akcia bola obohatená spoločným kultúrnym programom.

Vystúpenie malých zdravotníkov materskej školy

Pri príležitosti Medzinárodného dňa detí (1.júna) víťazné zdravotnícke družstvo základnej školy z okresnej a krajskej súťaže, predvádzalo poskytovanie prvej pomoci na figuríne, alebo priamo na účastníkoch programu rodičov a detí.

Anna Filipovičová, predsedkyňa MO ČK

Jednota dôchodcov blahoželá jubilantom a ďakuje sponzorom

S nehou a úctou strážme vrásky veku,
Láskavým úsmevom buďme pri človeku.

Touto cestou si dovoľujeme zablahoželať našim jubilujúcim členom:
70. narodeniny oslávili:
Matilda Susková, Ján Tomášek, Alžbeta Kanová, Jozef Kostolanský, Margita Stanislavová, Pavol Boldiš;
75. narodeniny má Terézia Šimoničová.
80. slávia:
Júlia Čerňanská, Mária Gašparová, Jozef Gašpar, Ladislav Dubeň, Jolana Bobríková, Jozefka Štiglicová, Gabriela Ožvoldová, Jozef Bobrík.

Milí naši jubilanti, želáme Vám aby Boh aj do budúcna Vám dal hojnosť milostí, veľa zdravia, šťastia a radosti.

Miestna organizácia Jednoty dôchodcov chce touto cestou poďakovať všetkým našim sponzorom, ktorí nás poctili svojou pomocou pri organizovaní Fašiangovej zábavy a menovite:

Predajni záhradkárskych potrieb Nina Green; Poľnohospodárskemu družstvu v Kráľovej; pánovi Jurajovi Mačajovi FI Agro Mačaj; potravinám Packa, potravinám Bognár; Hostincu u Petra, Drogérii Maja; Kaderníctvu Andi, Drogérii Market, Intersadu, Reštaurácii Čierna Voda; pánovi Alojzovi Koišovi s manželkou; pani Dadovej Márii; pánovi Milanovi Rókovi; pánovi Imrovi Keszocze a firme Magnólia; pánovi Jozefovi Révaymu ml.; pánovi Milanovi Bánockému; pánovi Jozefovi Javorovi; p.Ing. Jánovi Urbanovičovi, pánovi Jánovi Žemličkovi a mnohým ďalším sponzorom, ktorí si neželali byť menovaní. Vážime si ich veľkorysosť a veríme, že si zachováme ich priazeň aj v budúcnosti.

Výstava poľovníckych trofejí

Okresná organizácia Slovenského poľovníckeho zväzu v Senci poverila Poľovnícke združenie v Kráľovej pri Senci usporiadaním chovateľskej prehliadky poľovníckych trofejí za rok 2006. Prehliadka sa uskutočnila v dňoch 1.až 3.marca 2007 v priestoroch Obecného klubu v Kráľovej pri .Senci. Otvoril ju pán Jozef Luciak, predseda Okresnej organizácie SPZ.

Vyhodnotené boli 2 trofeje jeleňa, 98 trofejí srnca a 4 trofeje líšky. Komisia udelila medaily pre 4 trofeje líšok, z ktorých poľovníci nášho obecného poľovníckeho združenia získali po jednej zlatej a striebornej medaile (Jozef Révay a bronzovú –Tibor Filipovič. U srncov sa medailové trofeje nedosiahli.

Výstava bola prístupná poľovníckej i nepoľovníckej verejnosti s cieľom prispieť k obohateniu znalostí o druhoch zveri a jej životnom prostredí na území nášho okresu. Pripomenuli sme si, že poľovnú zver treba chápať ako súčasť obnoviteľných zdrojov prírody v našich lesných a poľných ekosystémoch. Takéto prehliadky využívajú poľovníci na zvýšenie povedomia občanov ako zachovať a zveľadiť geofond poľovnej zvery aj pre ďalšie generácie.

Spestrením a obohatením výstavy boli vystavené trofeje ulovené našimi poľovníkmi/ J. Révay, T.Filipovič/ na území Slovenska ale aj v Afrike, napr. hlucháň, hôlniak, daniel, muflon, kudu, zebra, divý moriak atď.

Prehliadka vystavených exponátov

Pohľad na vystavené trofeje srncov

Okrem poľovníkov z okresu si výstavu mali možnosť pozrieť aj naši spoluobčania a najmä deti z materskej školy a ZŠ. Deti z materskej školy reagovali na vystavené trofeje peknou výstavou zvierat, ktoré vlastnoručne nakreslili.

Návštevníci sa občerstvili výborným srnčím gulášom a nápojmi.

Kráľovskí poľovníci po všetkých stránkach zvládli výstavu na výbornú. Návštevníci ocenili najmä výstavené trofeje. Táto akcia bola skutočnou žatvou, ktorá splnila odbornú i výchovnú funkciu.

Ing.Tibor Filipovič

Rokovanie okresného snemu KDH v našej obci

V predposledný májový štvrtok (24. máj 2007) sa v našej obci po prvý krát vo viac ako 10 ročnej existencii samostatného Okresného centra KDH Senec, uskutočnilo rokovanie Okresného snemu KDH. Na rokovaní boli prítomní aj viacerí čelní predstavitelia KDH - podpredsedovia KDH Ing. Peter Čiernik a Doc. Mgr. Martin Fronc, PhD.(zároveň je aj poslancom NR SR), poslanec NR SR RNDr. František Mikloško, predseda BA - krajskej rady KDH Ing. Dušan Pekár.

V úvode rokovania všetkých hostí i delegátov privítala predsedníčka OC KDH Senec Ing. Katarína Smiešková. Okrem stručnej informácie o histórii a súčasnosti v obci, prítomným odovzdala aj pozdrav od starostu obce, ktorý sa nemohol osobne zúčastniť rokovania snemu z dôvodu jeho pobytu v kúpeľoch. V stručnej reakcii na úvodné slová, vyslovili viacerí účastníci príjemné prekvapenie, ako aj obdiv na zmeny, ktoré sa v našej obci dejú – týkali sa nielen parku pri kostole, ale aj chodníkov, cyklotrasy či obnovy barokového mosta, zvonice a pod. lebo našu obec navštevujú, či prechádzajú autami zriedkavejšie a tieto zmeny si pri príchode na Snem nemohli nevšimnúť.

Následne sa rokovanie riadilo schváleným programom. Okrem správy o činnosti OC KDH, stave hnutia za rok 2006, sa hovorilo aj o parlamentných voľbách (jún 2006), ale hlavne o postavení KDH v okrese Senec po posledných komunálnych voľbách v decembri 2006. V okrese Senec si KDH udržalo svoje pozície v porovnaní s predchádzajúcimi voľbami v roku 2002 v počte starostov, kde okrem 3 starostov za KDH, boli v 4 obciach zvolení za starostov kandidáti s podporou KDH. Čo sa týka poslancov – celkom bolo zvolených 30 poslancov za KDH, nielen v tých obciach, v ktorých sú kluby KDH, ale aj tam, kde kluby nie sú – tu OC KDH Senec kandidovalo na posty poslancov sympatizantov KDH. Potvrdilo sa opäť to, že v obciach sa ľudia dobre poznajú a KDH ponúka kandidátov na poslancov, ktorí požívajú dôveru obyvateľov obcí, v ktorých kandidujú.

Po vystúpení hostí, ako aj rozsiahlej diskusie k nastávajúcej voľbe predsedu KDH na Sneme KDH, ktorý sa uskutoční 16. júna 2007 v Prešove (kandidátmi sú P. Hrušovský a V. Palko), či k navrhovaným zmenám Stanov KDH, sa následne uskutočnili voľby predsedu, podpredsedov OC KDH, ďalej členov Okresnej kontrolnej komisie, delegátov na Snem KDH v Prešove (16. jún 2007) ako aj člena Rady KDH za OC KDH Senec.

Na nasledujúce dvojročné volebné obdobie bola za predsedníčku OC KDH Senec zvolená Ing. Katarína Smiešková, podpredsedami sa stali Mgr. Ivan Fendek (Klub KDH Senec) a p. Ľubomír Šesták (Klub KDH D. Lužná). Za člena Rady KDH bol zvolený p. Jaroslav Valent (Klub KDH Ch. Grob). Okres Senec budú na Sneme KDH zastupovať Ing. Katarína Smiešková a Ing. Peter Stanko.

Záverom by som sa chcela poďakovať zástupcom obce za pútavý infomateriál o obci, p. Žemličkovi, členom a sympatizantom Klubu KDH v Kráľovej pri Senci, za prípravu, a výzdobu rokovacej miestnosti, ako aj za občerstvenie, ktoré prichystali pre delegátov a hostí Okresného snemu KDH, čím prispeli k jeho úspešnému priebehu.

Ing. Smiešková Katarína

Otvorený list bývalého poslanca OZ, pána Ľudovíta Čaplu

Cítim zodpovednosť

Vážený pán starosta, poslanci OZ v Kráľovej pri Senci. V rokoch 2005-2006 som bol členom OZ a celá záležitosť okolo sporu s firmou Lions and Partners v záležitosti vyrovnania finančnej pohľadávky vo veci termálneho kúpaliska bola neprehľadná. V tomto roku som sa na verejnom OZ dozvedel z úst JUDr. R.Fardousovej, zastupujúcej Obecný úrad v Kráľovej pri Senci skutočnosti mne neznáme, tak isto I spôsob, akým sa vzniknutá škoda uhradí (okrem iného aj predajom obecných pozemkov). Ako občan s tým nesúhlasím. Predsa plnú vecnú zodpovednosť nesie obecný úrad a jej štatutárny zástupca – starosta obce. Morálnu zodpovednosť za vzniknutú škodu máme všetci členovia OZ od roku 1993, kedy bola OÚ uznaná finančná pohľadávka. Preto Vás pán starosta vyzývam zverejniť výšku vzniknutej škody a taktiež zriadiť účet, na ktorý by zložili finančné čiastky členovia OZ od roku 1993 podľa svojich možností a do plnej výšky by ju doplnili starostovia obce, ktorí ako štatutárni zástupcovia nesú plnú zodpovednosť. Keďže sa ako bývalý člen OZ morálne cítim zodpovedný, po zriadení účtu naň vložím 10 000,- Sk.

15. 6. 2007, Ľudovít Čapla

Stanovisko právnika

Na základe niekoľkoročného súdneho sporu našej obce s firmou Lions and Partners o finančnom vyrovnaní, ktorý súd ukončil tým, že obec je povinná tento dlh z roku 1992, týkajúci sa termálneho kúpaliska, zaplatiť, dal starosta obce vyhotoviť právny posudok o danej veci. So závermi tohto stanoviska, na základe ktorého sa rozhodovali aj poslanci OZ, následne informujeme aj našich spoluobčanov. Na základe tohto stanoviska poslanci OZ na svojom riadnom zasadnutí zo dňa 14.6. 2007 uznesením č. 57/OZ-2007 uzavrelo danú vec v zmysle politickej zodpovednosti s tým, že nebol preukázaný úmysel škodiť obci, respektíve úmysel neoprávnene sa obohatiť v prospech jednotlivca, ani kolektívu.

Závery z právneho stanoviska vo veci správnosti postupu obce Kráľová pri Senci a osôb za obec konajúcich pri uznaní dlhu v prospech firmy Lions and Partners

Stanovisko vypracovala advokátska kancelária R. Legal Bratislava na základe zhodnotenia všetkých písomných podkladov, vrátane rozsudkov súdov.

I. Existujúci právny stav bol vyhodnotený na základe rozsudkov najvyššieho súdu vo veci úhrady istiny vo výške 699.473,- Sk a strov konania vo výške spolu 152.368,- Sk t.j. v čase hodnotenia materiálu. Dnes možno povedať, že obec na základe rozsudku krajského súdu z 1.3.2007 uhradila úroky vo výške 433.673,23 Sk. Tým obec uhradila firme Lions and Partners celkom 1.285.514,23 Sk

II. Zodpovednosť osôb konajúcich za obec sa posudzovala z písomných dokumentov zo zasadnutí Obecného zastupiteľstva a dokladov schvaľovaných resp. potvrdených (podpísaných) bývalým starostom Vojtechom Dolinským.

Obecné zastupiteľstvo v apríli 1992 rozhodlo o spolupráci s SST a.s. Zmluvou bolo dohodnuté, že ak obec odstúpi od založenia a.s. s firmou SST zaplatí v prospech SST vynaložené náklady a investície spojené s prevádzkou TK. Obecné zastupiteľstvo v marci 1993 zaviazalo starostu vyhlásiť konkurz na odpredaj TK čím bolo určené, že nemá záujem na vytvorení a.s. s SST. Týmto vzniklo obci povinnosť nahradiť náklady, ktoré SST v roku 1992 vynaložila. Dňa 23.9.1994 starosta obce Vojtech Dolinský písomne uznal záväzok obce voči SST vo výške 699.473,- Sk a bude uhradený keď sa odpredá termálne kúpalisko. Je preukázané, že poslanci vedeli, že rozhodnutím o ukončení spolupráce s SST spôsobujú vznik predmetného záväzku.

Tým, že poslanci nerozhodli, ako ďalej naložiť s termálnym kúpaliskom konali v rozpore s povinnosťami volených zástupcov obyvateľov obce.

Bolo preukázané najmenej päť násobné písomné uznanie záväzku voči Lions and Partners. Z uvedeného vyplýva tento záver :

1. Lions and Partners nemusel preukazovať existenciu pohľadávky, jej výšku a oprávnenosť. Postačovalo jej preukázanie písomným uznaním.

2. Každým uznaním pohľadávky zažala plynúť nová premlčacia doba.

3. Súd posúdil uzatvorenú zmluvu o spolupráci s jasne formulovanými právami a povinnosťami zmluvných strán.

Starosta obce Vojtech Dolinský vo väčšine prípadov v konaní v tejto veci realizoval uznesenia obecného zastupiteľstva.

Zodpovednosť poslancov možno hodnotiť ako politickú. O priestupkovom resp. trestnom konaní by bolo možné uvažovať, ak by sa preukázal úmysel škodiť obci resp. získať neoprávnený prospech.

Zodpovednosť starostu možno hodnotiť ako politickú, inak by musel byť aj v jeho konaní preukázaný úmysel škodiť obci resp. získať neoprávnený prospech.

Vzhľadom na uvedené odborné stanovisko, ktorým nebol preukázaný zámer spôsobiť škodu obci, ako aj na konanie osôb v daných ekonomicko-spoločenských pomeroch a podmienkach (pred 15 rokmi) navrhujem vec bez ďalších opatrení uzatvoriť.

Vy sa pýtate, kompetentní odpovedajú

V akom stave sa nachádza termálne kúpalisko v našej obci?

Odpovedá Alojz Koiš, starosta obce:

Termálne kúpalisko sa nachádza momentálne v prebiehajúcom tendri na výber vhodného investora. Forma tendra bola zvolená preto, aby bolo možné vybrať z okruhu viacerých uchádzačov toho najvhodnejšieho. Tender bol rozdelený do dvoch základných fáz.

1. fáza zahŕňa predovšetkým predloženie predbežných ponúk zo strany potenciálnych záujemcov a ich osobné odprezentovanie tak, aby bol bližšie pochopený zámer investora.

2. fáza zahŕňa hlavne majetkoprávnu analýzu pozemkov, hydrogeologickú a technickú analýzu vrtov (tzv. due diligence) a predloženie záväzných finálnych ponúk.

Momentálne je za nami prvá fáza, teda predkladanie predbežných ponúk a osobná prezentácia podnikateľských zámerov potenciálnych investorov. Predbežné ponuky predložilo celkovo 6 spoločností. O ďalší postup prejavili záujem a osobne sa boli aj odprezentovať 4 spoločnosti – 2 tuzemské a 2 zahraničné.

Pred nami je druhá fáza tendra v rámci ktorej si štyria potenciálni investori, ktorých záujem investovať u nás naďalej trvá, budú mať možnosť vykonať tzv.due diligence a predložia záväzné finálne ponuky ktoré budú vyhodnotené.

Z časového hľadiska tender začal v lete minulého roka a pôvodne mal byť ukončený koncom minulého roka ale hlavne z dôvodu veľkého spomalenia práce katastra nehnuteľností v Senci sa celý proces výrazne zbrzdil. Na základe aktuálnej situácie predpokladáme, že tender by mal byť uzavretý a vyhodnotený ku koncu mesiaca október 2007.

Dnes už historický záber na bazén termálneho kúpaliska

Obecný rozpočet na rok 2007

Obecné zastupiteľstvo schválilo návrh rozpočtu na rok 2007 na svojom novembrovom zasadnutí (16. 11. 2006 pod číslom uznesenia 305/OZ).

Na tento rok obec schvaľovala podľa zákona č.583/2004 / O rozpočtových pravidlách územnej samosprávy a o zmene a doplnení niektorých zákonov/ tzv. viacročný rozpočet. Viacročný rozpočet je strednodobý ekonomický nástroj finančnej politiky obce, v ktorom sú v rámci jej pôsobnosti vyjadrené zámery rozvoja územia a potrieb obyvateľov na tri rozpočtové roky. A tak obecné zastupiteľstvo schvaľovalo v novembri minulého roka rozpočet na roky 2007-2009, z ktorých rozpočty na rok 2008 a 2009 sú len orientačnými. Pretože záväzný pre plnenie je rozpočet na jeden rok, teda na rok 2007, oboznamujeme Vás z jeho obsahom.

Zoznam uvedených skratiek: OcÚ- obecný úrad; PO – požiarna ochrana; TKO – komunálny odpad; ZS – základná škola, MS – materská škola; MSK – miestna športový klub; VO – verejné osvetlenie, PO – požiarna ochrana; SJ – školská jedáleň, PO,FO- právnická osoba, fyzická osoba.

Plánované výdavky na rok 2007	v tis. Sk	
Spoločný stavebný úrad	70	70
OcÚ - sociálny fond	30	
OcÚ - kolkové známky	40	
OcÚ - geometrické plány	50	
OcÚ – dohody	50	
OcÚ – školenia	10	
OcÚ - revízia a kontrola plyno spotrebičov	10	
OcÚ – propagácie	10	
OcÚ – repre	20	220
OcÚ – odškodné	10	10
OcÚ – cestovné	10	10
OcÚ - energie (voda, plyn, el.energia)	130	130
OcÚ - telefón, fax, poštovné	100	
OcÚ - výpočtová technika, kanc.potreby	60	
OcÚ - krmivo pre psa	2	
OcÚ - materiál na údržbu	75	
OcÚ - čistiace potreby	7	
OcÚ - kvety	5	
OcÚ - knihy a časopisy	20	
OcÚ - pracovné odevy, obuv	7	
OcÚ - stravovanie	70	346
OcÚ - audítorske služby	20	20
OcÚ - oprava a údržba budovy	50	50
OcÚ - odmeny poslancom	100	100
OcÚ - PHM	50	
OcÚ - servis, údržba	10	
OcÚ - parkovné	3	
OcÚ - zákonné poistenie	10	73
OcÚ - mzdové náklady	2 350	
OcÚ - odvody	850	3 200
Podhradskokráľovské združenie	50	50
Poplatky - banke	20	20
PO - energie (voda, plyn, el.energia)	70	
PO - PHM	10	
PO - servis	20	
PO - zákonné poistenie	10	
PO - údržba - materiál	30	
PO - dotácia na činnosť	10	150
TKO - odvoz smeti	650	
TKO - nákup smetných nádob 110 l	20	670
Verejná zeleň - materiál	7	
Verejná zeleň - dohody	20	
Verejná zeleň - PHM	100	
Verejná zeleň - servis mechanizmov	30	
Verejná zeleň - nákup kosačky	50	207
VO - údržba a energie (el.energia)	450	
VO - nákup nových svietidiel	50	500
ZS - mzda + odvody	150	
ZS - energie (voda, plyn, el.energia)	200	
ZS - vývoz žumpy	20	
ZS - čistiace prostriedky	10	
ZS - údržba	50	430
MŠK - energie (voda, plyn, el.energia)	60	
MŠK - materiál	10	
MŠK - závlaha ihriska (spolufinan.so soponzormi)	65	
MŠK - dopravné	100	
MŠK - údržba budovy	10	
MŠK - údržba ihriska	30	
MŠK - príspevok	170	445
Knižnica - energie (voda, plyn, el.energia)	40	
Knižnica - knihy a časopisy	20	
Knižnica - mzda + odvody	60	120
Ost.činnosť v kultúre - výdaj novín	90	
Ost.činnosť v kultúre - podujatia	200	290
Pohrebníctvo - oprava a údržba Domu smútku	250	
Pohrebníctvo - energie (voda, plyn, el.en.)	25	
Pohrebníctvo - odvoz odpadu	15	
Pohrebníctvo – údržba cintorínov	20	310
Červený kríž - dotácia na činnosť	20	
Jednota dôchodcov - dotácia na činnosť	20	
TJ Požiarnik - dotácia na činnosť	10	50
Príspevok ZMOS, RVC, ZPOZ,Podunajsko	25	25
Materská škola - mzdy, prevádzkové náklady	1 600	1 600
Základná škola - prenes.kompetencie - mzdy, prevádzkové náklady	5 400	5 400
ŠKD, ŠJ pri ZŠ -origin.komp. - mzdy, prev. náklady	1 100	1 100
Školstvo - kapitálové výdavky - MŠ, ZŠ	500	500
Obecný klub - energie (voda, plyn,el.en.)	80	
Obecný klub - vývoz žumpy	6	
Obecný klub - údržba	20	106
Opatrovateľská služba	500	500
Kapitál.výdavky - (financované : EÚ, obec) - Úprava verej.priestranstiev a rekonštruk.zvonice	13 985	13 985
Kapitál.výdavky - (financované :Nadácia SPP, obec) - secesno-barokový most	4 330	4 330
Investícia - akontácia auto + 1.ročný leasing	200	200
C E L K O M	35 217	35 217

Plánované príjmy na rok 2007 / čísla sú uvedené v tis.

Podielové dane - poukazované DU Senec (od štátu)	7 676	7 676
Daň z pozemkov FO	407	
Daň z pozemkov PO	1 223	
SHR - sam.hosp. roľníci - orná pôda	145	1 775
Daň zo stavieb FO	540	
Daň zo stavieb PO	273	813
Daň z bytov	5	5
Daň za psa	30	30
Nedoplatok z dane z nehnuteľností	50	50
ZS - prenájom miestností, bytu	200	
Kaderníctvo - prenájom	9	
Prenájom domu č. 35	5	214
Správne poplatky	100	100
Platby za služby domu smútku	5	
Prenájom bytu - obecný klub	10	
Platby za obecný klub	30	45
Odvoz odpadu	670	670
Poplatky za miestny rozhlas, poplatok za ambulant. predaj	10	10
Stravné - dôchodcovia	40	
Stravné - zamestnanci	50	90
Hrobové miesto	3	
Cintorínsky poplatok po 10 rokoch	2	5
Úroky - OcÚ, matrika, ZŠ, MŠ	5	5
Dotácie - matrika	45	45
Grant - chodníky	13 035	13 035
Minist.školsktva - dotácia na školu	5 400	5 400
Príjem z predaja pozemkov	2 000	2 000
S P O L U :	31 968	31 968
SPP - nadacia /peniaze na účte/	3 684	3 684
Príjem celkom	35 652	35 652
Príjem v roku 2007 - celkom	35 652	
Výdaje v roku 2007 - celkom	35 217	
Rozdiel	435	

Zo zasadnutí obecného zastupiteľstva

Po novembrových voľbách do miestnej samosprávy obce sa dňa 14. decembra 2006 konalo ustanovujúce zasadnutie OZ v Kráľovej pri Senci na ktorom prítomní zobrali na vedomie informáciu o výsledku volieb v obci na funkciu starostu obce a poslancov OZ. Následne novozvolený starosta obce Alojz Koiš zložil zákonom predpísaný sľub starostu obce a následne všetci novozvolení poslanci OZ: doc.Mgr.Miroslav Daniš, PhD., Mgr. Darina Deáková, Milan Galovič, Stanislav Guldan, Marián Javor, MVDr. Jozef Kašuba, Milan Róka, Ing. Katarína Smiešková a Ing. Richard Urbanovič. OZ zvolilo na návrh starostu obce zástupcu starostu Mgr. Darinu Deákovú. Zároveň sa OZ dohodlo, že na najbližšie zasadnutie predloží návrhy na zriadenie komisií pri OZ, ako aj ich členov z radov poslancov, ako i občanov obce.

18. januára 2007 sa konalo druhé riadne zasadnutie OZ na ktorom schválilo vytvorenie pracovných komisií pri OZ: Komisiu pre výstavbu, životné prostredie a dopravu, ktorej predsedom je Ing. R.Urbanovič a členovia z radov poslancov MVDr. J. Kašuba, S.Guldan, a M.Róka; Komisiu finančnú a právnu s predsedkyňou Ing. K. Smieškovou a členmi Doc.Mgr.Miroslav Daniš, PhD., Ing R.Urbanovič, MVDr. J. Kašuba a Komisiu pre kultúru, vzdelávanie a šport s predsedníčkou Mgr. D.Deákovou a členmi M.Javor, Doc.Mgr.Miroslav Daniš, PhD a M.Galovič. OZ uložilo predsedom komisií navrhnúť do vytvorených pracovných komisií členov z radov občanov v počte 3-5 do každej z troch komisií. Tajným hlasovaním OZ zvolilo za členov Dozornej rady „Kráľovský termál a.s. poslancov M. Galoviča a MVDr. J. Kašubu. Odporučilo starostovi obce predložiť uvedený návrh na prejednanie vo valnom zhromaždení akciovej spoločnosti a zároveň predložiť návrh na odvolanie bývalých členov dozornej rady a.s. E.Benického a Ľ.Čaplu, na základe zmluvy o spoločnom postupe obce a akciovej spoločnosti. V ďalšom bode rokovania OZ zobralo na vedomie výsledky inventarizácie majetku obce a tieto scválilo. OZ zobralo na vedomie vyhodnotenie materiálno-technického a finančného zabezpečenia spoločenskej akcie obce „Kráľovský advent“ a informáciu starostu obce o Všeobecnom záväznom nariadení pre miestne dane a poplatky na rok 2007, ktoré boli schválené 16.11.2006. Následne zobralo OZ na vedomie rozpočet obce na roky 2007-2009 a informáciu hlavnej kontrolórky Ing. E.Petríkovej o kontrolnej činnosti za rok 2006 a schválilo plán kontrolnej činnosti na rok 2007. Tento odporučilo rozšíriť o kontrolnú úlohu dodržiavania podmienok výberového konania. V ďalšom bode rokovania zobralo OZ na vedomie výsledky revízie knižného fondu, ktorá sa v knižnici uskupočnila v dňoch od 25. 10. 2005 do 30. 11. 2006.

Obecné zastupiteľstvo schválilo poskytnutie finančných prostriedkov Miestnej organizácii Jednoty dôchodcov ako príspevok na rok 2007 vo výške 40 000.- Skk, ktoré budú zohľadnené pri úprave rozpočtu a schválilo finančnú zápožičku 28 000.- Sk školskej jedálni ZŠ na zakúpenie miesacieho stroja. Tieto prostriedky budú obci vrátené v priebehu roku 2007 z prostriedkov určených na prevádzkové výdavky jedálne. Ďalej OZ zobralo na vedomie žiadosť Ľ.Biznára o odkúpenie hospodárskej budovy v Jánovskov majeri a pridelila žiadosť na rokovanie komisie pre výstavbu, životné prostredie a dopravu. OZ zobralo na vedomie aj žiadosť pani S.Letušekovej o postavenie a otvorenie predajne s kvetmi a darčekovými predmetmi na obecnom pozemku pred bytovkou vedľa pošty a nechalo ju prejednať na komisii pre výstavbu, dopravu a ŽP. Na záver rokovania zobralo OZ na vedomie informáciu JUDr. Renáty Fardousovej o rozhodnutí Najvyššieho súdu SR zo dňa 28.11.2006, ktorým bola obec zaviazaná zaplatiť istinu záväzku pochádzajúcu z roku 1992 žalobcovi LIONS PARTNERS a.s. vo výške 699 473 .-Sk a odporučilo starostovi obce prerokovať zaplatenie uvedeného záväzku so zástupcami LIONS PARTNERS a.s. osobne, za prítomnosti členov finančnej a právnej komisie OZ. Zároveň požiadalo starostu obce aby zabezpečil zaevidovanie uvedeného záväzku do účtovnej evidencie ako aj do rozpočtu obce na rok 2007.

3. riadne zasadnutie OZ sa konalo za účasti 6.poslancov dňa 15.2.2007 na ktorom zobralo na vedomie informáciu Ing. R.Urbanoviča o činnosti komisie pre výstavbu, dopravu a ŽP. OZ zobralo na vedomie jeho informáciu o príprave obstarávania zmien a doplnkov územného plánu podľa predloženého návrhu. Rozvojové lokality sa určili nasledovne: plocha pre priemysel a služby v areáli poľnohospodárskeho družstva, Bodoházu a v okolí Kafilérie; plochy pre šport a rekreáciu v okolí rieky Čierna

voda a v priestoroch v okolí Termálu; plochy pre bývanie a občiansku vybavenosť sú vyznačené na návrhu zmien a doplnkov katastrálneho územia intravilánu obce. OZ zároveň navrhlo spolufinancovať zmeny a doplnky Územného plánu obce, na ktorom sa budú podieľať obec a vlastníci pozemkov. Následne OZ schválilo zadanie k územnej štúdii spracovanej pre Ing. Juraja Valenta s pripomienkou aby boli zahrnuté do plochy výstavby rodinných domov aj plochy jestvujúcich priľahlých záhrad z parc. č. 1354/1 a par.č. 1354/44. V ďalšom bode rokovania OZ schválilo prenájom časti pozemku par.č. 3/1 pre Soňu Letušekovú za účelom zriadenia predajne kvetov a suvenírov za nasledovných podmienok: nájom pozemku na 10 rokov s ročnou výpovednou lehotou, nájomné na rok 2007 vo výške 1000 Sk, osadenie stánku minimálne 3,5 m od hranice komunikácie a zriadenie minimálne troch parkovacích miest pri vstupe do predajne. Následne OZ schválilo doplnenie členov komisie výstavby, životného prostredia a dopravy v zložení Mgr.Michal Konečný, František Konečný, Ing. Michal Šillo a Ľubomír Filipovič. Uznesením č. 23 OZ zobralo na vedomie informáciu o súdnom spore so spoločnosťou Lions Partners a.s. a schválilo zaplatiť istinu a súdne trovy v celkovej hodnote 851 842.- Sk do 15.3.2007. Vyplatenie finančných prostriedkov bude zabezpečené z predaja obecných pozemkov Ing. Marekovi Mačajovi a z rozpočtu obce.

4. riadne zasadnutie OZ sa konalo za účasti 8.poslancov 15.3.2007 a v prvej časti rokovania zobralo na vedomie informácie predsedov komisií a predsedov spoločenských organizácií pôsobiacich v obci, riaditeliek MŠ a ZŠ a predsedkyne ZRPŠ o ich činnosti v roku 2006 a zámeroch na rok 2007. OZ zobralo na vedomie žiadosť miestnej organizácie ČK o navýšenie finančného príspevku pre organizáciu o 20 000,- .Sk, pričom rozhodlo, že žiadosť bude zohľadnená pri prerokovávaní plnenia rozpočtu obce za prvý polrok 2007. Uznesením č-37 zobralo OZ na vedomie informáciu starostu obce o predložení dohody firmou Lions Partners o urovnaní a započítaní pohľadávky za neuhradené úroky vo výške 15,5% z istiny 699 473,- Sk od 29.3.1993, ktorá je predmetom konania na Krajskom súde v Bratislave ako úroky z omeškania. Starosta obce požiadal predsedov komisií OZ aby uskutočnili pracovné stretnutie k uvedenej problematike a predložili návrhy z hľadiska postupu a prípadného vyvodenia právnych krokov voči osobám zodpovedným za uvedený stav.

Uznesením č. 38 OZ schválilo podanie žiadosti o poskytnutie dotácií na rekonštrukciu budovy obecného úradu - II. etapa výmena okien, zabudovanie bleskozvodu, rekonštrukcia sociálnych zariadení a úprava vstupného priestoru. Na záver rokovania OZ schválilo odmenu poslancom a predsedom komisií z rozpočtu obce na rok 2007. Zo sumy 100 000 Sk vyčlenilo čiastku 24 000 Sk pre predsedov komisií nasledovne: 1000 Sk mesačne pre predsedu komisie pre výstavbu, ŽP a dopravu, 500 Sk mesačne pre predsedov komisie pre kultúru, vzdelanie a šport a finančno-právnej komisie. Odmeny poslancom a predsedom komisií budú vyplácané štvrťročne.

19. apríla 2007 sa konalo 5. riadne zasadnutie OZ na ktorom zobralo na vedomie informácie predsedov komisií a rozbor čerpania rozpočtu za rok 2006 a tento schválilo. Ďalej zobralo na vedomie informáciu o návrhu zmien a doplnkov Územného plánu obce a predložený návrh starostu obce na usporiadanie kultúrno-spoločenských a športových podujatí v roku 2007. Následne OZ zobralo na vedomie informáciu o vypísaní verejnej súťaže na výber dodávateľa stavebných prác pre projekt „Vybudovanie II. etapy cyklotrasy v rámci rozvoja obce". Vyhodnotenie verejnej súťaže sa uskutočnilo dňa 4. mája 2007. Uznesením č. 48 OZ schválilo spracovanie projektu „Program hospodárskeho a sociálneho rozvoja obce Kráľová" podľa výzvy MVRR SR a súhlasilo s realizáciou projektu a so zabezpečením spolufinancovania vo výške minimálne 5% nákladov projektu počas celej doby realizácie projektu z vlastných zdrojov, čo pri rozpočte projektu 320 000,- Sk predstavuje sumu 16 000,- Sk. Uznesením č. 49 OZ schválilo spoluúčasť obce na investíciách, financovaných zo štrukturálnych fondov EÚ vo výške 5% na projekt, ktorého obsahom bude úprava chodníkov, rekonštrukcia parku pred budovou Obecného úradu podľa projektovej dokumentácie, vypracovanej Ing.arch. Jitkou Míčovou a Ing. arch. Pavlom Komárom. Zároveň OZ zobralo na vedomie informáciu o možnosti čerpať finančné prostriedky na budovanie viacúčelových ihrísk a schválilo podanie žiadosti o poskytnutie dotácie vo výške 1 milión korún na vybudovanie viacúčelového ihriska na pozemku obce v susedstve ZŠ. OZ súhlasilo so spolufinancovaním stavby z prostriedkov obce vo výške 500 000,- Sk.

Na záver rokovania OZ zobralo na vedomie informáciu o návrhu dohody predloženej obci firmou Lions Partners vo veci započítania pohľadávok za neuhradené úroky a dohodu neschválilo. Odporučilo vyčkať na právoplatné rozhodnutie súdu vo veci úhrady úrokov z omeškania. Zároveň OZ zobralo na vedomie informáciu o súdnom konaní na okresnom súde Bratislava III vo veci zrušenia uznesenia OZ na základe ktorého OZ nesúhlasilo s odpredajom služobného bytu v Zdravotnom stredisku rodine MUDr. Jozefa Valkára. Ďalšie pojednávanie bolo stanovené na 26. 6. 2007.

6. riadne zasadnutie OZ sa konalo za prítomnosti 8 poslancov dňa 14.6.2007 a po informáciách predsedov komisií OZ zobralo na vedomie aj informáciu predsedu finančno-právnej komisie Ing. K. Smieškovej o záverečnom účte obce za rok 2006, správu auditora o overovaní ročnej účtovnej uzávierky k 31.12.2006 a stanovisko hlavného kontrolóra k záverečnému účtu obce. OZ záverečný účet obce za rok 2006 schválilo s výsledkom hospodárenia – prebytok 208 000,- Sk.

OZ zobralo na vedomie informáciu o ukončení súdneho sporu s firmou Lions Partners a.s. úhradou istiny, ako aj úrokov a súdnych poplatkov. Na základe právneho posudku OZ skonštatovalo že v prípade osobnej zodpovednosti bývalých funkcionárov obce v danej veci ide o politickú zodpovednosť a nebol preukázaný úmysel škodiť obci, resp. získať neoprávnený finančný prospech pre kolektív ani jednotlivca. Uznesením č. 59 OZ zobralo na vedomie informáciu predsedu komisie pre výstavbu a dopravu Ing. R.Urbanoviča o výsledku súťaže na dodávateľa stavebných prác „Vybudovanie II. etapy cyklotrasy v rámci rozvoja obce". Víťazom sa stala firma Milana Róku. Ďalej OZ zobralo na vedomie informáciu starostu obce o podaných žiadostiach a projektoch na získanie nenávratných finančných prostriedkov z fondu EÚ a zo štátneho rozpočtu na jednotlivé aktivity pre rok 2007-2008: úpravu verejných priestranstiev, parku a chodníkov; spracovanie návrhu „Program hospodárskeho a sociálneho rozvoja obce"; vybudovanie viacúčelového ihriska pri ZŠ a oprava a úprava budovy OÚ v našej obci.

Starosta obce informoval OZ o technicko-organizačnom zabezpečení II.ročníka Kráľovských slávností, ktoré sa budú konať dňa 8.9.2007 v areáli Sigotky.

Uznesením č. 63 zobralo OZ na vedomie žiadosť Dušana Hatalu o prenájom objektu na Paseke – hospodárska budova a schválilo mu prenájom za podmienok 200 Sk/m^2 za rok, stavebné úpravy na vlastné náklady. OZ akceptovalo navrhnutú ponuku vo forme bezplatných hodín jazdenia pre žiakov ZŠ. Na záver rokovania OZ schválilo odmenu starostovi obce za II. štvrťrok 2007 vo výške 50% zo základného platu.

Futbalová jar 2007

Po úspešnej jesennej časti naše futbalové mužstvá nesklamali fanúšikov svojimi výkonmi ani v jarnej časti súťaže a dosiahli výborné výsledky. Dorast a žiaci svoje súťaže vyhrali a A-mužstvo sa umiestnilo tesne pod stupňami víťazov. O krátke komentáre sme požiadali trénerov A-mužstva a trénera žiackeho mužstva :

Marián Čaputa, tréner A-mužstva: *V tejto sezóne mužstvo dosiahlo zatiaľ najlepšie umiestnenie počas jeho 10 ročného účinkovania v 4. lige. Po dobrej jeseni a kvalitnej zimnej príprave sme hrali aj na zimnom turnaji na umelej tráve v Senci. V spoločnosti mužstiev aj z 3. ligy sme sa umiestnili na peknom treťom mieste v skupine. Celú jarnú časť súťaže by som hodnotil tiež za vydarenú. Odohrali sme veľa kvalitných zápasov. Mali sme však aj niektoré slabšie výkony (za ktoré nás fanúšikovia podľa mňa neadekvátne ohodnotili) najmä ku koncu súťaže, ktoré nás vlastne pripravili o ešte lepšie umiestnenie. V jarnej časti sme sa mohli spoľahnúť najmä o strelecky disponovaného Tomáša Hrušku, ktorý dal v 12. zápasoch 12 gólov. Záverom by som sa chcel poďakovať všetkým hráčom aj funkcionárom klubu, ktorý nám počas celej sezóny vatvárali veľmi dobré tréningové aj hráčske podmienky. Mužstvo jarnú časť odohralo v nasledovnej zostave: Tréner : Marián Čaputa, vedúci mužstva: Ľubomír Hinca a Peter Terneny, lekár: Juraj Deák a hráči: Peter Hupka, Erik Chvostek, Dominik Slávik, Ivan Ježovič, Matej Ježovič, Igor Ježovič, Vladimír Tuss, Rastislav Terneny, Peter Vigoda, Tomáš Hruška, Peter Polák, Rastislav Salbot, Milan Matyás, Marcel Šimek, Atila Widerman, Štefan Csemy, Jaroslav Paszko, Michal Kubík, Ján Filak, Branislav Štelar, Jarolím Mrva, Tomáš Mrva, Marián Linduška, Ján Kerti, Tomáš Fulop.*

Ľubomír Hinca, tréner žiackeho mužstva: *Úvodom chce, poďakovať chlapcom za reprezentáciu Kráľovej pri Senci. Uplynulá sezóna bola pre žiakov úspešná. Po jesennej časti, v ktorej sme sa umiestnili na prvom mieste sme úspešne pokračovali aj na jar. Po celkovom víťazstve v 4. lige nás čakala baráž o postup do 3. ligy s mužstvami zo Záhoria, Stupavou, Rohožníkom a z pezinskej skupiny s Dubovou. Po víťazstvách nad všetkými účastníkmi baráže sme postúpili do 3. ligy. Na záver chcem poďakovať chlapcom Vladovi Takáčovi, Filipovi Konečnému, Davidovi Molnárovi, Danovi Gašparovi, Petrovi Guldanovi, Dominovi Usačevovi, Silvovi Bothovi a Tiborovi Vágenfálovi, ktorí opúšťajú rady žiakov a dúfam, že budú úspešne pokračovať medzi dorastencami. V mene celého klubu chcel poďakovať aj rodičom hráčov, p. Mariánovi Guldanovi a Poľnohospodárskemu družstvu v Kráľovej za finančný dar na futbalové sústredenie.*

Kvalita nášho futbalového areálu začína stále viac a viac priťahovať. Napríklad záujem o jeho využitie len v júni tohto roku sme zaznamenali zo strany slovenskej reprezentácie hráčov Slovenska do 21 rokov na tréning (3. 6.), ďalej tu trénovala reprezentácia Švajčiarska do 15 rokov (4.-5. 6) a 30.6 tu odohrali prípravný zápas prvoligové mužstvá FC Senec a Tatran Prešov. Už tradične sa v našom areáli uskutočnili pohárové zápasy Bratislavského futbalového zväzu (13. 6.).

Tabuľky a konečné výsledky si môžete pozrieť aj na internetovej stránke www.bfz.sk

Výsledky jesennej časti ročníka 2006/2007

A-mužstvo

Malinovo – Kráľová pri Senci	2 : 3
Kráľová pri Senci – Tomášov	0 : 1
Vrakuňa – Kráľová pri Senci	2 : 3
Kráľová pri Senci – Vajnory	1 : 2
SFM Senec – Kráľová pri Senci	2 : 3
Polygraf Bratislava – Kráľová	1 : 2
Kráľová – Danubia Bratislava	4 : 5
Štart Bratislava – Kráľová	0 : 4
Kráľová pri Senci – Rusovce	6 : 1
Trnávka – Kráľová pri Senci	4 : 2
Kráľová pri Senci – Kalinkovo	0 : 2
Rovinka – Kráľová pri Senci	3 : 1
Kráľová pri Senci – Jarovce	

Dorast

Budmerice – Kráľová pri Senci	1 : 2
Kráľová pri Senci. Malinovo	8 : 1
Tomášov – Kráľová pri Senci	0 : 2
Kráľová pri Senci – Bernolákovo	0 : 1
Grinava - Kráľová pri Senci	0 : 8
Kráľová pri Senci – Limbach	3 : 0
Slovenský Grob – Kráľová	2 : 11
Štart Bratislava – Kráľová	0 : 3
Hamuliakovo – Kráľová pri Senci	0 : 11
Jablonec – Kráľová pri Senci	2 : 5

Žiaci

Čataj - Kráľová pri Senci	1 : 4
Kráľová - Ivanka pri Dunaji	0 : 8
Tomašov - Kráľová pri Senci	2 : 1
Kráľová pri Senci - Bernolákovo	3 : 0
Blatné - Kráľová pri Senci	0 : 6
Kráľová pri Senci - Igram	6 : 1
Malinovo - Kráľová pri Senci	2 : 2
Kráľová pri Senci – Kalinkovo	14 : 0
Nová Dedinka - Kráľová pri Senci	1 : 4
Kráľová pri Senci – Báhoň	3 : 0
Hamuliakovo - Kráľová pri Senci	1 : 2
Kráľová pri Senci – Kaplná	7 : 3

Kráľovský advent. Už po druhý rok obec končí rok oslavami adventu. V chladnom decembrovom počasí mohli návštevníci Kráľovského adventu 2006 v predajných stánkoch ochutnať domáce cukrárenské výrobky, zakúpiť si darčekové a iné predmety. Sponzori zabezpečili na podujatí občerstvenie, kapustnicu a teplé nápoje. Finančný výťažok z predaja v školskom a pekárenskom stánku bol použitý na prevádzku školy. Na podujatí vystúpili s vianočným programom deti z MŠ a ZŠ. Potom prišiel pred krmešskú kaplnku Mikuláš na koči a z plného batohu rozdával sladkosti. Atrakciu bol symbolický Betlehem so živými zvieratkami, vozenie sa na mikulášskom koči a sviatočné vianočné osvetlenie krmešského parku.

Obecný deň detí sa tento rok konal 2. júna. Hlavnými organizátormi tohto podujatia boli členovia rodičovského združenia, pedagogický zbor ZŠ a viaceré spoločenské organizácie (Červený kríž, Dobrovoľný hasičský zbor, Jednota dôchodcov, poľovníci, športovci a ďalší). Bol to deň príjemného oddychu a hlavne súťaží pre deti, ktoré sa konali na cyklotrase a v okolí rieky Čierna Voda. Každý súťažiaci bol odmenený sladkosťou. Jednotlivé súťaže sa konali pozdĺž trate, kde jednotlivé súťažné stanoviská obsluhovali členovia jednotlivých spoločenských organizáciií.

Významné jubileum a ocenenie Svetloslava Veigla. 4. marca 2007 udelil primátor mesta Trnava Ing. Štefan Bošnák na slávnostnom zasadnutí mestského zastupiteľstva mesta Trnava čestné občianstvo mesta Trnava Svetloslavovi Veiglovi za neoblomný charakterný postoj a celoživotnú umeleckú tvorbu. Ocenenie mu mesto Trnava udelilo i za jeho niekoľkoročné účinkovanie na trnavskej farnosti Tulipán. Dôstojný pán farár, Svetloslav Veigl pôsobí v našej farnosti v Kráľovej pri Senci už viac ako 30 rokov a koncom minulého roka oslávil jubileum – 91 rokov. V súčasnosti je už na zaslúženom odpočinku a naši spoluobčania sa tešia jeho zdraviu a vitalite, ktorou stále prekypuje.

Deň matiek. Už každoročnou tradíciou sa stalo druhý májový víkend pripomenúť si sviatok matiek kytičkou kvetov. 12 mája vedenie obce v spolupráci s materskou a základnou školou pod odborným vedením učiteľského zboru pripravili na počesť matiek krásne kultúrne podujatie. Kultúrny program detí sa našim mamičkám naozaj páčil.

Slávnosť sv. Floriána. V nedeľu, 6. mája 2007 si hasičský zbor a občania Kráľovej pri Senci uctili sviatok patróna hasičov, sv. Floriána a slávnostnou sv. omšou a sprievodom k soche svätca si pripomenuli tento sviatok požiarnikov. Počas omše bola posvätená aj zástava sv. Floriána, ktorá je vo vlastníctve hasičského zboru už od roku 1927.

Stretnutie starostov obcí Podunajskej oblasti v Kráľovej pri Senci sa konalo dňa 3. mája 2007 v Obecnom klube. Stretlo sa tu 32 starostov obcí regionálneho združenia obcí Podunajskej oblasti. Témou stretnutia boli okrem iných aj informácie o pripravovaných reformách v územnej samospráve, informácie zo 17. snemu ZMOS – a spolupráca so štátnou správou. Stretnutia sa zúčastnil aj radca splnomocnenca pre územnú samosprávu Ing. Jozef Mrva, CSc.

Vážení čitatelia Kráľovských zvestí !

Dovoľte aby sme Vás upozornili, že ak máte prístup na internet, môžete a dostať na oficiálnu internetovú stránku našej obce www.kráľovaprisenci.sk, na ktorej sa môžete priebežne oboznamovať so všetkým novým, čo sa v našej obci udialo a deje v oblasti spoločensko-kultúrneho života, výstavby a života v jednotlivých spoločenských organizáciách. Internetová stránka je vybavená veľmi prehľadným informačným systémom a okrem textových správ tu nájdete veľké množstvo obrazového materiálu z jednotlivých akcií, ktoré sa v obci konajú. Navštívte naše obecné stránky. Veríme, že onedlho sa tu budú objavovať aj materiály z Kráľovských Zvestí.

Kráľovské zvesti. Časopis pre obyvateľov a priateľov Kráľovej pri senci. Redaktor a editor: doc. Mgr. Miroslav Daniš, PhD. Redakčná rada: Alojz Koiš, PaedDr. Dagmar Paszková, Anna Filipovičová, Jozef Luciak, Viera Gašparová, Alžbeta Gašparová, Ľudovít Čapla, Ing. Katarína Smiešková, Ing. Tibor Filipovič, Mgr. Darina Deáková, Dagmar Petrová. Vydáva : Obecný úrad, Kráľová pri Senci. Schválené OZ, uznesením 41/02 – 91. Schválené OˇU – SC 11/2000. Tlač: Vydavateľstvo Michala Vaška, Prešov. Do tlače zadané 30.7.2007. Vychádza štvrťročne. ISSN 1335 - 7271