Za krajšiu obec

ISSN 1335-7271

Časopis pre obyvateľov a priateľov Kráľovej pri Senci

KRÁĽOVSKÉ ZVESTI

ROČNÍK XII. Číslo 3-4/2007

Pf 2008

Birmovka, sviatosť kresťanskej dospelosti

Prvé sväté prijímanie

Výstavka, počas medzinárodného stretnutia družobných škôl

Stolnotenisový turnaj v Kráľovej pri Senci

Požiarna súťaž o Pohár starostu obce

Stretnutie našich dôchodcov

Krst známky Slovenskej pošty s vyobrazením barokovo-secesného mostu

Vystúpenie folklórneho súboru „Dolina“

Vystúpenie dychovej hudby „Križovanka“

Súčasťou osláv bola aj cyklistická súťaž našich detí

Na oslavách chutil aj „poľovnícky guláš“

Počas Kráľovskej slávnosti sa veru bolo čím pohostiť

KRÁĽOVSKÉ ZVESTI
Ročník XII. 3-4/2007

OBSAH

ÚVODNÍK
Príhovor starostu obce (1

HISTÓRIA
75 rokov Včelárskej Paseky (2

ŽIVOT OKOLO NÁS
Kráľovský most na známkach slovenskej pošty (5
II. ročník Kráľovskej slávnosti (6
Farské novinky (8
Birmovka, sviatosť kresťanskej dospelosti
Betlehem v Kráľovej pri Senci
Svätá Zem v nás
Dobré meno školy a obce... (11
Zo života požiarnej ochrany v obci (14
Aktivity AWK Požiarnik v roku 2007 (14
Darcovstvo krvi (15
Jednota dôchodcov bilancuje svoju činnosť (15

INFORMATÓRIUM
Zo zasadnutí obecného zastupiteľstva (16

ŠPORT
Bohatá nádielka futbalovej jesene (19

Spoločenská kronika (20

Na malých záberoch:
Vybudovanie parku pri Kaplnke Božského srdca v Krmeši
Výstavba 2.etapy cyklotrasy
Požiarna súťaž o Pohár starostu obce

Autori fotografií: Alojz Koiš, Katarína Smiešková, Juraj Havas, Miroslav Daniš

Vážení spoluobčania, milí priatelia,

nie je to tak dávno, čo sme sa viacerí spoluobčania a priatelia zišli na záver starého roku 2006 a privítali Nový rok, do ktorého sme si navzájom popriali len to najlepšie.
A naozaj si ani neuvedomujeme ako ten čas letí, rok 2007 bude už o pár dní minulosťou. Tento rok bol pre niekoho všedný, smutný, veselý a pre niekoho veľmi významný.
Z pohľadu starostu obce bol tento rok pre našu obec mimoriadne významný a to preto, že sa v našej obci podarilo vybudovať, obnoviť viaceré stavebné diela v rámci rozvoja obce a pritom aj rozvíjať nové tradície v oblasti kultúry, spoločenských stretnutí, ako bola Kráľovská slávnosť, Kráľovský advent a ďalšie.
Spomeniem, že sme obnovili a vybudovali 2 800 m chodníkov zo zámkovej a ušľachtilej dlažby. Vybudovali a obnovili dva centrálne parky aj s parkovými doplnkami, ako sú lavičky, odpadové koše, osvetlenie, výsadbu zelene a nový prístrešok pre autobusovú zástavku. Vykonala sa kompletná obnova historickej zvonice s priľahlým parkoviskom. Ukončila sa rekonštrukcia a reštaurovanie kultúrnej pamiatky barokovo – secesného mosta.
Tieto aktivity sa nám podarilo realizovať z finančných prostriedkov štátneho rozpočtu, európskeho spoločenstva, nadácie SPP a obce. Realizáciu uvedených aktivít väčšou mierou zabezpečovali domáce firmy.
Barokovo – secesný most ako kultúrna technická pamiatka je prezentovaná na slovenskej poštovej známke, ktorú vydala Slovenská pošta a.s. v nominálnej hodnote 29,- Sk. Táto známka má vysokú prioritu čo znamená, že platí vo všetkých štátoch sveta. Inaugurácia tejto známky bola vykonaná na Kráľovských slávnostiach dňa 8. septembra 2007 za prítomnosti veľkého počtu našich spoluobčanov a priateľov našej obce. Slávnostnú inauguráciu vykonali generálny riaditeľ Slovenskej pošty a.s. Ing. Libor Chrast so starostom obce a obchodnej manažérky Slovenskej pošty a.s. Jany Švecovej.
Počas roka 2007 sa v našej obci konalo viacero pekných, úspešných akcií, ktoré organizovali jednotlivé spoločenské organizácie a združenia pre svojich členov aj nečlenov tak, aby naši spoluobčania mali dobrý pocit, že sa pre nich niečo robí, aby si užili príjemné chvíle a dobrú zábavu.
Do jubilujúcich rokov vstúpila aj Včelárska paseka, ktorá oslávila 75 výročie od jej založenia.
Je treba pochváliť aj Miestny športový futbalový klub, ktorí svojou aktivitou priniesol do obci veľa pozitívneho nie len tým, že máme v našej obci 6 futbalových mužstiev, ale aj to, že v jesennej súťaži obsadili naši seniori I. miesto v IV. lige Bratislavského futbalového zväzu. Obdobne ukončili

jesennú súťaž aj dorastenci na poprednom druhom mieste.
Mimoriadne sa predstavila naša Základná škola, ktorá bola hostiteľom štyroch partnerských zahraničných škôl, ktoré spolupracujú v projekte Comenius I. Mal som možnosť zúčastniť sa na otváracom programe, ako aj záverečného hodnotenia.
Na adresu školy, jej organizátorom a žiakom bolo vyslovené veľké uznanie a vďaka za milé prijatie a za celý pobyt, ktorí im pripravili v bohatom programe a s nimi prežili krásne, neopakovateľné chvíle v spoločnosti našich žiakov, učiteľov a rodičov.
Keď sa ucelenejšie obzrieme na odchádzajúci rok, môžeme konštatovať, že to bol naozaj významný rok pre našich obyvateľov, našu obec, ktorá sa postupne zviditeľňuje aj mimo hraníc nášho Slovenska. Verím, že naša obec si naďalej udrží vysoký štandard v jej rozvoji. Aj naďalej bude patriť medzi atraktívne, kultúrne a vyhľadávané obce.
Dovoľujem si privítať aj našich nových spoluobčanov, ktorí sa rozhodli v našej obci žiť, či už v rodinných alebo bytových domoch. Verím, že rýchlo si zvyknú a zapoja sa do nášho spoločenského života. Môžeme ich ubezpečiť, že jednotlivé spoločenské organizácie ich radi privítajú a umožnia sa im zapojiť do ich činnosti.
V závere môjho príhovoru sa chcem poďakovať za vykonanú prácu všetkým spoluobčanom, spoločenským organizáciám, združeniam, podnikateľom a školám, ktorí vykonali pre rozvoj obce v tomto roku veľa pozitívneho.
Nakoľko máme čas vianočný, chcem Vám pri tejto príležitosti všetkým čitateľom Kráľovských zvestí popriať príjemné, veselé vianočné sviatky, aby ste si ich užili v rodinnom kruhu a do nového roka 2008 Vám želám veľa zdravia, šťastia a úspechov.

Alojz Koiš, starosta obce

75 rokov Včelárskej Paseky

Novodobé dejiny slovenského včelárstva sa začali v Kráľovej

M. Daniš

Výročie 75 rokov od založenia Včelárskej Paseky si v novembri tohto roku na slávnostnej akadémii pripomenuli súčasní predstavitelia Slovenského včelárskeho zväzu. Na podujatí sa zúčastnili aj predstavitelia včelárov z Kráľovej pri Senci. K zúčastneným sa okrem iných prihovoril starosta našej obce, pán Alojz Koiš, ktory vysoko ocenil význam slovenského včelárstva na Slovensku, jeho stáročné historické tradície, ktoré sa uchovávajú podnes na Včelárskej Paseke v Kráľovej pri Senci.

15. augusta 2007 uplynulo už 75 rokov od momentu, keď sa v neďalekom chotári Kráľovej pri Senci uskutočnila veľká slávnosť slovenských a českých včelárov, za prítomnosti významných hostí z domova i cudziny. Tá sa konala v roku 1932. V starých časopisoch a archívoch sme objavili materiály o tom, ako táto slávnosť v tom čase prebiehala. Pre našu obec sú zvlášť cenné najmä staré fotografie, z obdobia výstavby Včelárskej paseky, na ktorých sú vyobrazení mnohí naši rodáci, stavitelia tohto dodnes jedinečného architektonického diela. Určite prvýkrát v dejinách našej obce sa o nás hovorilo aj v československom rozhlase, keď tu z úst viacerých, zaznievali opakovane slová o našej obci, ako o mieste, kde sa vybudoval nový spolkový dom slovenských včelárov. Tento rozhlasový prejav významného slovenského včelára Dr.Jána Gašparíka sa nám zachoval a my ho ako veľmi zaujímavý dokument doby na stránkach nášho časopisu teraz prinášame, spolu s cenným fotografickým materiálom.

O dejinách Včelárskej paseky sme už písali v Kráľovských zvestiach v roku 2002. Pripomiene len, že pri počiatkoch výstavby tohto areálu stáli aj naši spoluobčania.

Prípravnými prácami na uskutočnení projektu nového spolkového domu včelárov poverilo Zemské ústredie včelárov Štefana Hagaru, ktorý až do 60.tych rokoch bol dušou celej Včelárskej Paseky a v mnohom pomáhal a pomohol aj celej našej obci. Bol to práve on, ktorý na stavebné práce nahovoril staviteľa Michala Pattermanna z Kráľovej. Pôvodne boli vypracované plány tak, že budovy včelárskeho areálu budú pri hlavnej ceste Senec - Galanta. Nakoniec sa presadilo riešenie Štefana Hagaru, postaviť budovy areálu pri rieke Čierna Voda na parcelovanom pozemku po grófovi J. Pálffym. Projekt na túto impozantnú stavbu vyhotovil známy architekt Juraj Tvarožek z Bratislavy. Stavebné práce boli pridelené Michalovi Pattermanovi, známemu výstavbou roľníckych kolónií na južnom Slovensku. Na stavbe troch pavilónov sa podieľali predovšetkým murárski, tesárskia stolárski majstri z Kráľovej a

Účastníci osláv 75. výročia založenia Včelárskej Paseky

Krmeša (Kopecký, Horáček, Trtol, Vydra, Čapla, Heriban, Chovančík, Červenka). Stavebný materiál na stavbu dodávali Ignác Linkerberg a J. Bonihady zo Senca. Budovanie areálu stálo takmer tri štvrte miliónov korún. Tri pavilóny mali slúžiť ako učilište, ubytovne, jedáleň, byt včelmajstra, sklady a včelíny. K areálu patrí 10 ha záhrada s pokusnou stanicou a medonosnými rastlinami. Drevorezbárske práce na objektoch, ozdobné štíty, umelecky vyrezávaný štátny znak so včelárskym košom v rozkvitnutej lipovej a jabloňovej haluzi vyhotovil Štefan Hagara. 15. augusta 1932 bola Včelárska Paseka slávnostne odovzdaná Krajinskému ústrediu včelárskych spolkov na Slovensku. Každý z významných hostí tu zasadil lipu, medzi inými aj hosť z USA, pán Philips, ktorý symbolicky polial korene lipy medom.

V roku 1975 bolo v areáli Včelárskej Paseky sprístupnené pre verejnosť aj včelárske múzeum. Vo veľkom murovanom včelíne, postavenom v roku 1930, je umiestnené múzeum včelárskych pomôcok a zariadení. Jednotlivé drevené včelíny stojace voľne v parku charakterizujú nielen svoju dobu, ale sú svedectvom o konštrukčnom a umeleckom nadaní nášho ľudu, vychádzajúcom z úcty a lásky k včelám. V aleji líp vysadených na počesť našich a zahraničných včelárskych osobností je každý strom označený menom a dokresľuje pamätnosť a históriu tohoto miesta.

O slovenskom včelárstve

Dr. Ján Gašperík

Prednesené predvečer zahájenia Paseky včelárskej v Kráľovej pri Senci v bratislavskom rádiu 14.VIII.1932 večer o 19.-19.30 hod. súdobým rozhlasom aj do Košíc.

Vážení poslucháči!

Priatelia včelári, včelárky!

Mnohí včelári našej Československej republiky prežívajú teraz radostné chvíle a nejeden z nich je už buď v Bratislave, buď dochádza do Bratislavy, aby bol svedkom a účastníkom zajtrajšej veľkej radosti včelárov slovenských. Slovenskí organizovaní včelári zajtra pred obedom o 9.hodine v chotári obce Kráľová pri Senci za účastenstva všetkých včelárskych organizácií R.Č.S. a mnohých blízkych a ďalekých hostí odhaľujú dielo profesora a akad.sochára Ladislava Majerského: pamätnú dosku Štefana Závodníka, ako bývalého podpredsedu: „Matice slovenskej", býv. podpredsedu spolku: „Sv.Vojtecha" atď. atď. a prvého a jediného predsedu spolku: „Spolku slovenských včelárov" v bývalom Hornom Uhorsku. Okrem odhalenia tabule Závodníkovej slovenskí včelári súčasne odovzdajú milovníkom prírody a poľného hospodárstva aj svoju novovybudovanú včelársku paseku, ktorá sa rozprestiera na 15 katastrálnych jutrách (prerátane: na 8 hektároch, 64 aroch a 19,6 štvor.metroch), ktorá je vyše poldruha kilometra dlhým železným plotom ohradená, má ovocný sad, vysadený vyše 2000 ovocnými a okrasnými stromami, na ktorej je postavená – dľa plánov bratislavského architekta Juraja Tvarožka – veľká spolková budova s dvojizbovým bytom a moderným príslušenstvom: - predizbou, pivnicou, kuchyňou, kúpeľňou, vodovodom a W.C. – pre včelmajstra, s učebňou asi pre 30 poslucháčov, laboratoriumom, dieľňou, miestnosťou pre stálu výstavu, dvoma spálňami, väčšou a menšou (ako zátišie Včelárky Gusty) umyvárňou; na ktorej ďalej je postavený dom aj pre záhradníka s dvoma izbami a tiež s celým moderným príslušenstvom a vodovodom, veľká vzorná maštaľ pre dobytok a hydinu včelmajstra a záhradníka, dosť hodné humno na uschovanie úrody, práčňa a komôrka na záhradné náradie a tri (dva drevené a jeden železobetónový) včelience. Z týchto posledný je už úplne obsadený, je v ňom umiestené 50 živých včelstiev a je tak vybudovaný, že pozostáva z troch etáži. Spodná etáža môže byť použitá aj na uzavrené prezimovanie čeľadí, na vymetanie medu a na robenie umelých rojov, oproti tomu prostredná a vrchná etáža má hodne priestoru nielen na uloženie včelstiev, ale aj na pohodlné umiestenie asi 30 poslucháčov počas praktických prednášok, ktoré sa majú odbývať aj vo včelienci.

Na ostatnom nestavanom priestore paseky dosaváď bol zasiaty: jačmeň, žito (raž) a pšenica, je zasadená ešte kukurica, zelenina a je zasiata: esparzeta (ligrus), horčica, sväzonka, melissa a viac rôznych medonosných rastlín. Ďalej je tam založená aj škôlka na medonosné a ovocné stromy, kry, dnes už s mnohotisíc sadenicami a štepami. Na paseke je projektované stromoradie, ktoré má byť venované pamiatke popredných včelárskych pracovníkov bez rozdielu národnosti. A hneď tu pripomínam, že už 18.apríla t.r. pri návšteve univerzitného profesora z Ithaky (Spoj.štáty severoamerické), dr. E. F. Phillipsa a jeho manželky, bola im zasadená prvá pamätná lipa. Zajtrajšieho dňa budú zasadené na paseke ďalšie strieborné lipy na pamiatku, a to: T. G. Masarykovi ako prvému prezidentovi R.Č.S., a nasledovným včelárskym výtečníkom-Slovákom: Jánovi Glosiusovi a Jánovi Csaplovicsovi, Čechom: mons. Jozefovi Kebrlovi a Ľudovítovi Doležalovi; Rusovi: A. M. Butlerovi, Ukrajincovi: J. P. Prokopovičovi, Poliakovi: dr. J. Dzierzonovi, Srbovi: J. Živanovičovi, Chorvátovi: B. Penjičovi, Slovincovi: A. Janšovi, Bulharovi: M.K.Vačkoffovi a Maďarovi: K. Sotérovi.

Radosť mnohých slovenských včelárov je teda teraz preveľká, lebo zajtrajším slávnostným otvorením brán paseky uskutočňuje sa dávny, dávny sen, sen našich už v hroboch hnijúcich starých otcov. Je známe, že naši starí otcovia v 70-tych rokoch minulého storočia, presnejšie rečeno 12.júla roku 1869 v Pružine (v bývalej trenčianskej

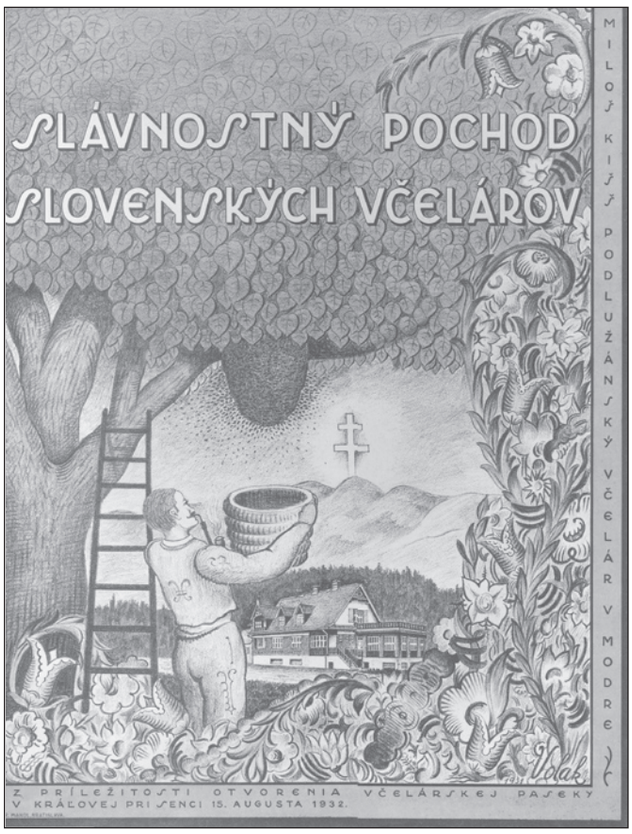

Titulný list slávnostného pochodu slovenských včelárov z roku 1932

Pohľad na Včelársku paseku v roku 1932

Zhromaždenie včelárov pri slávnosti otvorenia Včelárskej Paseky dňa 15.8.1932

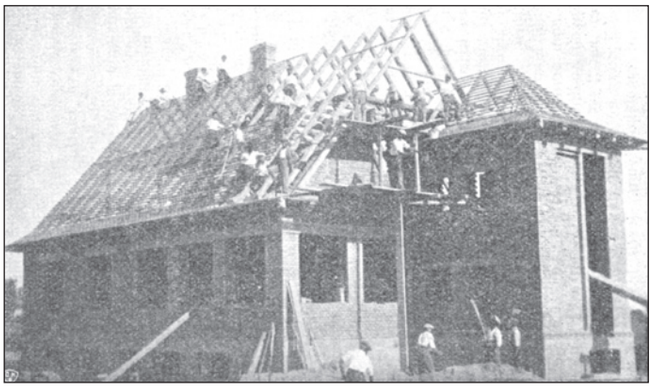

Stavebné práce M. Pattermanna a našich spoluobčanov na budove spolkového domu

Vnútorné zariadenie izieb na včelárskej Paseke. Spálne.

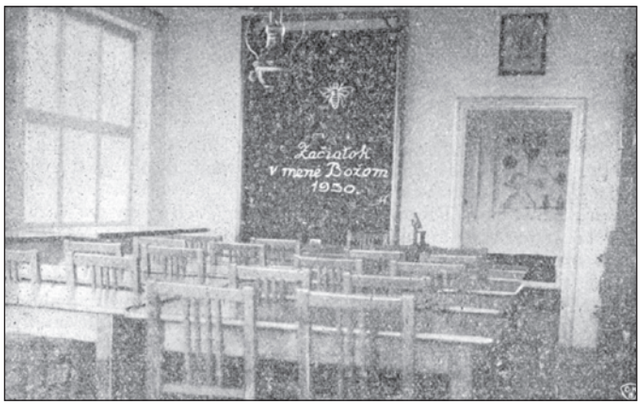

Učebňa v spolkovom dome v roku 1933

župe) na čele blahej a večnej pamiatky Štefana Závodníka, tamojšieho dekana-farára, cieľom sjednotenia priateľov, podporovateľov a rozširovateľov rozumného včelárstva v Hornom Uhorsku založili si: „Spolok slovenských včelárov".

Nastalo temno a úpadok v slovenskom národe na celej čiare: Matica Slovenská a 3 gymnáziá zatvorené, bolo zavedené nemilosrdné vyhadzovanie slov.študentov zo stredných škôl pod titulom „panslavizmus" atď., ale kto by to vedel už teraz napochytre všetky tie krivdy vypočítať! No, božie mlyny pomaly melú, ale iste, a morálny zákon nemožno udusiť! Ani štyricať rokov neminulo, prišla svetová vojna a za ňou prevrat, ktorého výsledok bol, že zo zotročeného a o všetky ľudské národné práva pripraveného občana Slováka Uhorska stal sa slobodný občan slobodnej demokratickej vlasti: Československej republiky. V roku 1919-om – vďaka pečlivosti ministerstva zemědelstva v Prahe – jeho agilným expertom – na Slovensku bolo založené 43 miestnych včelárskych spolkov s asi 1700 členmi, ktorých zástupcovia pred 13 rokmi – 15.augusta 1919 zišli sa v Bratislave a založili Ústredie – centrálny spolok. Dnes po 13 rokoch ku 1.augustu máme už: 139 včelárskych spolkov so 6890 organizovanými členmi. – V zátvorke pripomínam, že na Slovensku dľa štatistiky je blízo 20.000 skutočných včelárov – teda jedna tretina z nich je už organizovaná. Táto jedna tretina – 6890 včelárov, za mierny členský príspevok – ročne 30 korún – má svoje včelstvá poistené proti ohňu, krádeži a proti povinnému ručeniu (keby včely poštípali cudzie osoby), a dostáva odborne redigovaný mesačník: „Slovenského Včelára" na 45-50-tich stranách.

Opytujem sa Vás teraz, milí priatelia a priateľky: Či sa zo zajtrajšieho dňa nemá tešiť každý roduverný Slovák bez rozdielu, či je on včelárom alebo nie? Ja sa nazdám, že bez akéhokoľvek dlhého uvažovania všetci tešíte sa so mnou. Áno, zajtrajší deň je našim preradostným dňom a naša paseka je veľkým dokumentom a skvelým pomníkom našej národnej slobody, našej pilnosti a našej obetavosti a húževnatosti!

Na koniec, aby o tejto našej veľkej radosti celý svet vedel, ešte aj tí poslucháči, ktorí našej materčine síce nerozumejú, ale ktorým hlasy harmonickej a melodickej hudby sú milé, zahrajte, priatelia hudobníci: „Slávnostný pochod slovenských včelárov", ktorý z príležitosti zajtrajšej slávnosti napísal náš priateľ – starý včelár Miloš Kišš-Podlužanský z Modry. Nech sa rozliehajú zvuky Vašich hudobných nástrojov po celom svete a nech naplnia ony radosťou srdce každého človeka dobrej vôle!

Keď všetkých našich priateľov včelárov a včelárky, blízkych i ďalekých, veľkých i malých, bohatých i chudobných čo najvrelejšie a najsrdečnejšie pozdravujem, včelárstvu republiky Československej privolávam iskrenné „Zdar!"

Kráľovský most na známkach slovenskej pošty

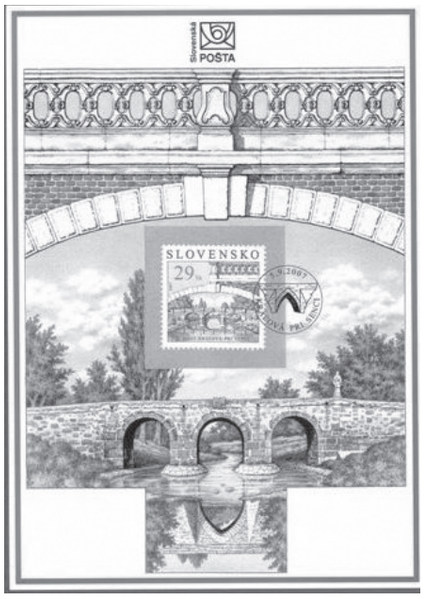

Už sme Vás informovali, že s finančnou podporou SPP sa podarilo v našej obci dokončiť opravu a rekonštrukciu historického, barokovo-secesného mostu v našej obci, ktorý sa tak opäť stal našou kultúrnou pýchou a obnovenou zónou oddychu v obci. Aj vďaka jeho prepojeniu s cyklotrasou sa obnovený most stal obľúbeným miestom vychádzok nielen našich spoluobčanov, ale aj návštevníkov zo širokého okolia, ale aj zahraničia.

Pocty tomuto architektonickému skvostu sa dostalo aj zo strany Slovenskej pošty a.s., ktorá vydala na pozadí ďalších artefaktov historických mostov, známku s vyobrazením kráľovského barokovo-secesného mosta, ktorý je výnimočným a jedinečným v celej strednej Európe.

Táto známka bola vydaná dňa 5.9.2007 v rámci novej série známok, venovaných technickým pamiatkam na Slovensku v rade - historické mosty. Z technických parametrov známky si môžeme pripomenúť, že jej rozmery sú 38x38 mm a vyšla v náklade 700 tisíc kusov o nominálnej hodnote jednej známky 29 korún slovenských. Autorom výtvarného návrhu známky je akademický maliar Marián Čapka a jej rytcom Juraj Vitek. Ako technika tlače bola použitá rotačná oceľotlač v kombinácii s hĺbkotlačou. Známku vytlačila Poštová tiskárna cenin v Prahe.

Známku vydala Slovenská pošta a.s. Táto známka platí vo všetkých štátoch sveta. Jej inaugurácia bola vykonaná na Kráľovských slávnostiach dňa 8. septembra 2007 za prítomnosti veľkého počtu našich spoluobčanov a priateľov našej obce. Slávnostnú inauguráciu vykonali generálny riaditeľ Slovenskej pošty a.s. Ing. Libor Chrast so starostom obce a obchodnou manažérkou Slovenskej pošty a.s. Janou Švecovou.

Most cez rieku Čierna Voda, na komunikácii Krmeš - Kráľová stojí už od 18. storočia, ktorý niekoľko krát rekonštruovali jeho stároční majitelia – grófi Pálffyovci. Naposledy bol rekonštruovaný v r. 1904 v štýle barokovo-secesného slohu. Predstavuje typ mosta s kamenným skeletom, po bokoch vyplnený pálenou tehlou, s umelecky spracovaným kamenným zábradlím v tvare balustrády. Taliansky stavitelia a kamenári použili na jeho výstavbu pôvodný barokový materiál predovšetkým kamennú balustrádu. Z výtvarného a technického hľadiska je balustráda totožná s oplotením medzi farou a jej susedným domom. Most má barokové a secesné prvky, ale jeho slohové určenie najlep-

Na starom moste

Mesiac padá
k vodnej hladine už veky.
Hladká chrbát spanilý,
po ktorom tátoše neprestajne jazdili,
vo vojne aj v mieri.
Barokovú slávu
v kresbe kameňa ukryli
talianski majstri
mramor z Carrary,
čo kloní k brehom Čiernej vody
chmáry nebies
uhasené smädom
a panské hintovy ženú
do svetlíc grófsku parádu.

Učupené domy stáli obďaleč,
snívali
robotovali
modlili sa
a bičované hriechmi
ďaleko v ústraní
honosného tela
premosťovali a lákali
svet bohatstva aj svet šestákov.

Raz verný cisárovi,
raz uhorskej korune,
chvíľu s povinnosťou palatína,
chvíľu generála,
ktorí naň zanevreli ako na panské
huncútstva,
keď bez dediča
ostal v držbe hodnostára z obce,
aby mu nakoniec huncútstvo
socializmu
polámalo údy.

Na starom moste
sme sa občas zišli všetci
a počúvali strašidelné reči,
fotili slečny,
stavali skrýše pod murované klenby,
skrývali tajomstvá, vyryté do
piktogramov lásky,
na ktoré hľadeli len smutné vŕby
a ryby
proti prúdu.

Po starom moste
občas vyšli na špacírku
panovníci aj grófi vznešení
a neskôr aj ľud bez modrej krvi,
aj kravky, aj kone,
aj zblúdilé srnky a zajace,
aj z poľa chrústy
a sťahovavé vtáky mu kývali
na ceste do Afriky
a lietadlá z neďalekého majera
tu krúžili od radosti,
že novodobí kamenári
sa pustili do jeho obnovy.

A na slávnosť prišli všetci,
pán gróf Mikuláš Pálffy,
aj jeho deti a príbuzní,
aj ctihodný János,
čo posledný dal obnoviť mu šat
v štýle secesnej módy,
aj urodzené panstvo každej doby,
miestna chasa,
aj tí, čo lámali mu roky bedrá,
aj krmešskí a kráľovskí richtári ,
aj všetok pospolitý ľud.

Na starom moste
sme sa zišli všetci,
a rozprávali, ako v budúcnosti žiť,
aby ostal štít
nad Čiernou vodou
čistý.

M. D.

šie vyjadruje neobaroko. Do roku 1900 stál poniže kaštieľa aj drevený most. Most je technickou pamiatkou s výtvarnými prvkami, sekundárne evidovaný aj ako pamiatka urbanizmu a histórie. Stojí na štyroch nosných obdĺžnikových pilieroch, prekračuje rieku v 3 oblúkoch elipsovitého tvaru a teleso mosta ukončujú malé, 100 cm vysolé piliere. Oba konce mosta vypĺňa hmota od vozovky až po breh. Most je historicky spojený s pôsobením rodu Pálffyovcov v tejto lokalite. Pálffyovci dali postupne vybudovať rozsiahly vzorový poľnohospodársko- priemyselný komplex. Pálffyovský most spájal bližšie okolie kaštieľa na pravom brehu rieky s parkom a pozemkami za riekou na ľavom brehu. Po smrti posledného majiteľa Jána Pálffyho a po skončení prvej svetovej vojny začalo hospodárstvo upadať, pozemky a park sa delili a most sa z areálu kaštieľa ocitol vo voľnej krajine. Z pôvodne parkového sa stal cestný most spájajúci dve miestne časti. Základné rozmery mosta sú: dĺžka 4009 cm, šírka mostu 602 cm, šírka vozovky 470 cm, výška mostu v najvyššom bode nad stredným oblúkom 680 cm. Na obálke prvého dňa vydania je znázornený barokový kamenný most cez riečku Sikenica v Bátovciach z roku 1780. Pečiatku tvorí motív gotického mostu v Dravciach.

II. ročník Kráľovskej slávnosti

Pomaly a nenápadne sa nám vzájomne darí založiť tradíciu Kráľovských slávností. Tento rok to už bolo po tretíkrát, keď v prvú septembrovú sobotu sa naši občania mohli prísť spoločensky, športovo a kultúrne vyžiť, mali možnosť sa spolu stretnúť, zabaviť a oddýchnuť si. Prípravy na slávnosť prebiehali už niekoľko dní pred jej začiatkom. Hlavná časť podujatí sa konala v priestoroch športového areálu na Sigotke. Celá slávnosť sa začala o pol deviatej ráno slávnostnou svätou omšou v Kostole sv. Jána Krstiteľa. V doobedňajších hodinách sa konali dve športové podujatia : súťaž mládeže na cyklotrase pod názvom „Kráľovský okruh“ a v telocnični ZŠ prebiehal stolnotenisový turnaj o Pohár starostu pod záštitou športovej organizácie Armwrestlerov Požiarnik. Na Sigotke sa rozbiehal deň už od rána rozmiestňovaním stolov, lavíc, pódia, stánkov a ďalších zariadení. O pol druhej poobede začal na futbalovom ihrisku II. ročník tzv. zápasu storočia medzi Krmešom a Kráľovou, ktorý tento rok vyhral výber Kráľovej. V tomto čase sa už v jednotlivých priestoroch na Sigotke rozbiehal čulý ruch príprav občerstvenia počnúc varením gulášu, pečením klobások a chystaním ďalších pochutín a nápojov, zväčša darovaných sponzormi obce. Hlavný priestor na sedenie pre hostí bol upravený tak, aby aj v prípade horšieho počasia mali občania pohodlie na sledovanie kultúrneho programu.

Od tretej hodiny začala do nálady vyhrávať dychová hudba „Križovanka“ a o štvrtej hodine začal na hlavnom pódiu kultúrny program žiakov základnej školy. V rámci osláv prebehol aj slávnostný krst novej známky Slovenskej pošty, na ktorej je vyobrazený barokovo-secesný most v Kráľovej pri Senci. Občania si ich tu mohli ako prví aj zakúpiť. Po slávnostnom

Vystúpenia našich žiakov

príhovore starostu obce o 17. hodine vystúpil so svojím programom folklórny súbor „Dolina“ z Mane a od pol siedmej začal dvojhodinový hudobno-zábavný program skupiny „Alojz (Lojzo)“ spolu s imitátorom Stanom Vitálošom.

Roztancované javisko

O pol desiatej večer sa nad Sigotkou rozžiaril ohňostroj a pod hudobnou taktovkou skupiny Eminent sa naši občania mohli zabávať až do skorých ranných hodín.

Kráľovská slávnosť sa vydarila aj vďaka mnohým sponzorom, jej nezištným organizátorom a všetkým účinkujúcim, ktorí prispeli k bohatému stolu, príjemnej zábave a umeleckému a spoločenskému zážitku nielen z kultúrneho programu, ale aj množstva priateľských stretnutí a rozhovorov. Na slávnosť finančne prispela spoločnosť J & M.S. pána Sulíka, Austria Beton Werk, Ing, Richard Farkaš, Martin Čepel, Ing. Martin Filipovič, František Nemec, TOMDUS M. Bánoczkého, Milan Galovič a Pneuservis –Javor. Sponzorsky prispeli k úspešnému priebehu podujatia varením gulášu a klobásami Poľovnícke združenie, Holubárske združenie v Kráľovej a páni MVDr. J. Kašuba, Ing. D. Stanislav, I.Keszocze, Ing.J. Bognár. Pivo a kofolu sponzorsky poskytol pán J.Balog (ALTIJA), pekárenské výrobky boli od pána Ing. D. Stanislava a manželov Benických. Pán Milan Róka pomohol pri úprave terénu, montáži pódia a osvetlení areálu. Spoločnosť Publicit p. Mgr. Martina Knuta dala vytlačiť pozvánky a plagáty. Jednota dôchodcov zabezpečila výzdobu, úpravu stolov a čistenie, MŠK sa postaralo o zaplachtovanie prístrešku, ČK mal na starosti pohotovostnú zdravotnú službu, TJ Požiarnik sa postaral o poriadok v areáli. Dobrovoľný hasičský zbor mal na starosti prípravné práce, upratovanie, pohotovostnú službu a stráženie objektu. Do prípravy osláv sa zapojili aj poslanci OZ a všetci pracovníci Obecného úradu. O zdarný priebeh podujatia sa postarali aj desiatky ďalších a tohtoročná Kráľovská slávnosť opäť raz ukázala, že pre dobrú vec sa vedia zapáliť všetci tí, ktorým záleží na dobrom mene obce a na tom, aby sme sa v našej obci cítili príjemne a v pohode.

M-D-

Odovzdávanie cien účastníkom detských súťaží

Program zaujal všetkých

Guláš sa varil priamo na slávnosti

Stánok so šiškami chutil s úsmevom

Farské novinky

Birmovka, sviatosť kresťanskej dospelosti

Po ročnej príprave mládež našej farnosti v tomto roku očakávala prijatie sviatosti birmovania. Vo vytúžený deň, 21. októbra, nás poctil svojou návštevou Jeho Excelencia otec biskup Ján Orosch, generálny vikár bratislavsko-trnavskej arcidiecézy, ktorý birmovancom sprostredkoval vzácne Božie milosti.

V súčasnej dobe sa vplyvom sekularizmu sviatosť birmovania pre mnohých stáva abstraktný pojmom. Viacerí o nej majú nejasnú predstavu, veď veľmi ťažko vedia vyjadriť jej skutočnú podstatu. Časté definovanie tejto sviatosti sa neraz dnes obmedzuje na to, že mladí chcú mať všetky sviatosti za sebou, aby mali pokoj od svojich rodičov, prípadne starých rodičov, alebo nechcú mať problémy pri prijatí sviatosti manželstva.

Deň pred birmovkou si birmovanci pripravujú kostol a jeho okolie k tejto slávnosti.

Vysluhovanie sviatosti birmovania

V čom je podstata prijatia sviatosti birmovania? Je to dospievanie vo viere, zblíženie s Bohom, príprava na život s Bohom, začiatok nového života, upevnenie vo viere, prijatie siedmich darov Ducha Svätého, sviatosť kresťanskej dospelosti. Tieto vyjadrenia ukrývajú v sebe nový pohľad na život kresťana, ktorý vstupuje do zrelého prežívania svojej viery. Prijíma dary Ducha, aby mu boli bližšie Boh i Cirkev. Nejde teda o sviatok, pri ktorom sa načas zatvoria dvere kostola. Práve naopak, birmovanec dozrieva vo viere a stáva sa svedkom Zmŕtvychvstalého Pána, tak sa mu otvárajú nové dvere a široké pole činností.

Teda cieľom prípravných stretnutí birmovancov nebolo iba prijatie sviatosti, ale vovedenie do plnohodnotného a zrelého kresťanského života v Duchu Svätom, aktívne zapojenie sa do života farnosti i spoločenského života.

✢ ✢ ✢

Betlehem v Kráľovej pri Senci

Ak si človek súčasnej doby prezerá encyklopédie knižného či internetového charakteru, s úžasom zisťuje, že slovo Betlehem je viacvýznamové slovo. Týmto slovom je okrem iného pomenovaný aj meteorit, ktorý 11. 8. 1859 padol v New Yorku v USA, mnoho svetových lokalít, a to v Holandsku, v Novom Zélande či v USA, slobodný štát v Južnej Afrike, ale i metalové či džezové hudobné a nahrávacie skupiny v Nemecku, Japonsku a inde po svete. Encyklopédie však uvádzajú aj dve nám Európanom najviac evokujúce vysvetlenia slova Betlehem: 1. „vianočná ozdoba pozostávajúca z priestorového zobrazenia narodenia J. Krista v maštali, so zvieratami, rôznymi osobami a často s rozličnými doplnkami“ a 2. „mesto v Izraeli“.

Prvý betlehem v Kráľovej pri Senci

Z cirkevno-historických dokumentov sa dozvedáme, že prvé priestorové zobrazenie narodenia Spasiteľa vyhotovil sv. František Assiský, a to v talianskom meste Greccia. Ale ako vyzeral tento Františkov betlehem? Odpoveď nie je taká samozrejmá, ako sa na prvý pohľad môže zdať. Františkovi ani tak nešlo o to, aby zostavil betlehem v našom slova zmysle, so sochami osôb. Rekonštruuje prostredie jaskyne s jasľami, volom a oslom, ale necíti potrebu sôch. Miesto nich sa na betleheme slávi sv. omša a do jasiel sv. František vkladá živého Krista, prítomného v Oltárnej sviatosti.

V Kráľovej pri Senci s najväčšou pravdepodobnosťou prvý betlehem bol zhotovený v roku 1932, a to ešte predtým, ako sa kaštieľska kaplnka stala farským kostolom. Z nápisu, ktorý bol umiestnený na zadnej časti betlehema sa dozvedáme: „Opus factum est a pueris: anno: MCMXXXII" (Dielo bolo urobené mládencami: v roku 1932) a nasledujú mená v latinčine (uvediem ich v slovenčine): Ján Zuzák, Július Kajtár, František Gura, Ján Koiš. Po 75. rokoch používania tohto diela počas vianočných sviatkov bude mať farské spoločenstvo „nový" betlehem. Na zhotovenie sa podujali Ladislav Čapla a Mgr. Emanuel Grel. Jeho základnú časť spolu s figúrkami, z úcty k prvým zhotovovateľom kráľovského betlehemu, tvorí pôvodná maštaľka s priľahlou vežou a domčekmi. Novotou bude aj umiestnenie betlehema: počas vianočného obdobia bude betlehem v blízkosti hlavného oltára, aby sa nielen viac sprístupnil, ale aj ukázala tá teologická myšlienka, s ktorou sv. František začal budovať takéto zobrazenia. Nový (zrekonštruovaný) betlehem posvätíme na polnočnej sv. omši na sviatok Narodenia Pána.

V úvode som spomenul aj druhý tradičný význam slova Betlehem, a to mesto v Izraeli, v ktorom sú vlastne každý deň Vianoce. Je to malé palestínske mestečko s 20 000 obyvateľmi, ktorého ulice lemuje vianočná svetelná výzdoba po celý rok. V kostoloch sa spieva Tichá noc svätá noc aj uprostred leta vo všetkých svetových jazykoch. Obchody sú preplnené jasličkami od miniatúrnych až po veľkosťou vhodných vystavenia na námestiach. Najvýznamnejšou pamiatkou tohto mesta je Bazilikou narodenia. Je to mohutná stavba zvonku podobná pevnosti. Schody vedú do vyše 12 metrov dlhej a 3 metre širokej jaskyne narodenia. Miesto narodenia Ježiša je označené striebornou 14-cípou hviezdou s latinským nápisom. Pútnici automaticky pokľaknú a v tichých modlitbách sa po jednom dotýkajú otvoru v strede hviezdy. Z Jaskyne narodenia sa vychádza ďalším schodišťom, do susedného kostola sv. Kataríny. Pod ním sa nachádzajú jaskyne s Kaplnkou neviniatok, ktorá pripomína vraždy betlehemských detí Herodesom, Kaplnkou sv. Jozefa a Kaplnkou sv. Hieronyma. Päť minút cesty od Baziliky narodenia popri gréckom kláštore prídete k Mliečnej jaskyni, do ktorej sa Svätá rodina uchýlila pred útekom do Egypta. Východne od mesta sa nachádza Beit Sahur – tzv. pole pastierov, teda miesto, kde pastieri prijali od anjela posolstvo narodenia Spasiteľa.

p. Ladislav Čapla reštauruje betlehem.

A možno si teraz pri čítaní hovoríte, že by ste to aj chceli osobne vidieť. Nie je to nemožné. Farnosť Kráľová pri Senci v nastávajúcom roku organizuje v spolupráci s CK Awertour farskú púť do Svätej zeme, a to v dňoch 10.4.-17.4.2008. Okrem spomenutého Betlehema navštívime Jeruzalem, Nazaret, Ain Karem, Hajfu, Kafarnaum, Kánu Galilejskú, Horu Tábor a blahoslavenstiev, budeme sa plaviť po Generazetskom jazere a kúpať v Mŕtvom mori... Prihlásiť sa môžete na fare do konca januára 2008, kde dostanete aj bližšie informácie.

✢ ✢ ✢

Svätá Zem v nás

Koncom tohtoročného novembra ma zaujala informácia istej našej komerčnej televízii, ktorá uverejnila šot o tom, že v Tel Avive, hlavnom meste Izraela, je reštaurácia, v ktorej sa podávajú slovenské jedlá na profesionálnej úrovni. Už sedem rokov túto reštauráciu, v ktorej si môžete objednať bryndzové halušky alebo pečené koleno, prevádzkuje Rasťo Pechr, ktorý sa vo Svätej Zemi udomácnil a založil si tu nielen reštauráciu, ale aj rodinu.

Práve táto informácia ma povzbudila k tomu, aby som napísal akési curriculum vitae dvoch rodákov z obce Kráľová pri Senci, ktorí väčšinu svojho života prežili vo Svätej Zemi. Obaja sprevádzali pútnikov po tej krajine, ktorá má pre kresťanov nepredstaviteľný význam.

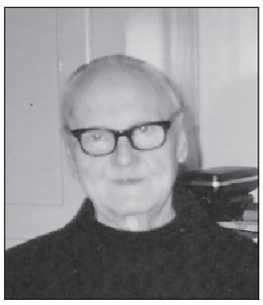

Fr. Roman Vaš, brat OFM - (*22.08.1891 - +10.08.1982 Jeruzalem, Izrael) - misionár vo Svätej zemi

Narodil sa 22.08.1891 v Kráľovej pri Senci. Do františkánskej rehole bol prijatý ako novic r. 1912. Prvé rehoľné sľuby zložil r. 1913 a večné sľuby 04.10.1921. S dovolením rehoľných predstavených vybral sa r. 1925 zo Slovenska do Svätej zeme, kde účinkoval až do svojej smrti r. 1982. Bol strážcom Jaskyne Narodenia Pána v Betleheme. Keď dosiahol 80 rokov svojho požehnaného života, utiahol sa na odpočinok do kláštora pre starších františkánskych kňazov a bratov v Jeruzaleme. No ani tam nebol nečinný. Zhotovoval svätozemské pamiatky, ktorými obdarúval rehoľných spolubratov a pútnikov. Viackrát bol na Slovensku. Pri poslednej návšteve rodného kraja, keď už mal 90 rokov, sa pošmykol a zlomil si stehennú kosť. Liečil sa v Bratislave i vo Viedni, no po návrate do Jeruzalema musel chodiť s barlami. Mnohí slovenskí pútnici do Svätej zeme sa zoznámili s milým františkánskym bratom Romanom. Dvanásť dní pred svojimi 92. narodeninami, dňa 10. 08. 1982 zomrel v Jeruzaleme, kde je pochovaný. Prežil 70 rokov rehoľného života.

Bazilika Narodenia Pána.
Hviezda označuje presné miesto narodenia Ježiša Krista.

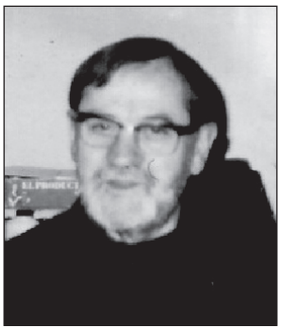

Fr. Roderik Títus Deák, brat OFM - misionár vo Svätej zemi a v Libanone

Narodil sa 03.01.1903 v Kráľovej pri Senci. Ľudovú školu skončil v rodnej obci. V r. 1924 vstúpil do rehole františkánov v Trnave, kde skončil aj noviciát. Potom žil v Nových Zámkoch a v Bratislave ako vrátnik a kostolník. V r. 1935 bol pozvaný do Ríma. Dňa 07.07.1935, na sviatok Cyrila a Metoda, tam bola mimoriadna slávnosť, počas ktorej dostal misijný kríž a bol vyslaný do Jeruzalema. Prvé roky bol kostolníkom v Bazilike Svätého hrobu. Potom žil 20 rokov v Kláštore Svätého Spasiteľa. V r. 1957 bol poslaný do Libanonu, kde žil 11 rokov. V r. 1968 ho vyslali do Damasku v Sýrii. Tam sprevádzal turistov a pútnikov, ukazoval im miesto, kde sa obrátil Šavol a kde sa z neho stal veľký apoštol Pavol. V r. 1973 ho predstavení poslali do Nazaretu za kostolníka v Bazilike Zvestovania. Od r. 1977 žil v Jaffe ako kostolník v Kláštore sv. Pavla. Súčasne bol aj sprievodcom pútnikov a vysvetľoval dejinné udalosti o sv. Petrovi a jeho účinkovaní v Jaffe. Dňa 21.04.1990 zomrel v Jeruzaleme ako 87-ročný.

Obaja títo rodáci z Kráľovej pri Senci sú pochovaní v Jeruzaleme na hore Sion, neďaleko Večeradla a miesta Usnutia Panny Márie, vo františkánskych hrobkách. Je len samozrejmosťou, že ak na budúci rok farníci z Kráľovej pri Senci navštívia počas svojej farskej púte Svätú Zem, pôjdu sa pomodliť aj na hroby týchto svojich slávnych rodákov.

Farské novinky pripravil
Mgr. Marián Kráľ
administrátor našej farnosti

Dobré meno školy a obce zaletelo ďaleko..

Stretnutie partnerských škôl Socrates – Comenius na Základnej škole v Kráľovej pri Senci

Trojročný projekt Socrates – Comenius 1 pod názvom „Štyri ročné obdobia" /The four seasons/ sa začal v októbri 2005 návštevou Sicílie, kde sa zišli učitelia z jednotlivých štátov a dohodli sa, v ktorej krajine a kedy bude stretnutie, ktorá krajina bude mať aký program a čo bude produktom každého roka. Hovorovým jazykom projektu bola angličtina.

Bolo to úvodné stretnutie usporiadateľov, na ktorom sa žiaci zatiaľ nezúčastnili.

Na uvedenom projekte sa spolupodieľalo päť škôl z jednotlivých európskych krajín a naša škola v rámci neho nadviazala partnerstvo s nasledovnými školami:

Aágios Dometios Primary School CYPRUS, Základní škola Libchavy ČESKÁ REPUBLIKA,

Hunyadi Mátyas Nevelési – Oktatási Kozpont Torokszentmiklos MAĎARSKO

Valley Gardens Middle School Whitley Bay SPOJENÉ KRÁĽOVSTVO, Instituto Compresivo „G.Falcone" Trapani SICÍLIA

Hlavným koordinátorom projektu je škola v Anglicku, ktorá usmerňuje plnenie naplánovanej úlohy, počty žiakov a učiteľov, ktorí majú vycestovať a v každej škole vedie zasadnutie koordinátorov. Dôraz kladie na komunikáciu medzi žiakmi a na aktivity priamo súvisiace so školou.

Prvé stretnutie účastníkov vymenovaných škôl bolo v máji 2005 v Maďarsku v meste Torokszentmiklos. Z našej školy sa ho zúčastnilo 6 žiačok a 2 pani učiteľky. Dievčatá predviedli v programe tanečnú kreáciu na tému „Štyri ročné obdobia" ktorá sa začínala vynášaním moreny. Bolo to veľmi pôsobivé a ich prezentácia bola jedna z najlepších.

Druhé stretnutie sa uskutočnilo na Cypre v meste Nikósia v októbri 2005. Účastníci našej školy boli 2 dievčatá, 4 chlapci a 3 pani učiteľky. O program sa postarali naše dievčatá Lenka Križková, ktorá celú delegáciu predstavila perfektnou angličtinou a Zuzana Tomášková, ktorá svojím temperamentným tancom zdvihla zo stoličiek skoro všetky deti a druhú časť dotancovali spolu. Bolo to nečakane spontánne, veľmi milé a diváci dlho tlieskali, z čoho sme mali skutočnú radosť.

Tretie stretnutie bolo v obci Libchavy v Českej republike, kde pedagógovia a žiaci školy pripravili malú olympiádu v atletickom štvorboji. Naši súťažiaci sa umiestnili celkovo na druhom mieste. Priniesli sme domov jednu zlatú, jednu striebornú a dve bronzové medaily. Do programu prispeli svojím gymnastickým vystúpením V. Tomšíková a M. Mikécz. V Českej republike bolo 10 účastníkov: 3 dievčatá, 4 chlapci a 3 pani učiteľky.

Štvrté stretnutie organizovala naša škola. Toto podujatie sa uskutočnilo v našej obci od 6.októbra do 11.októbra 2007 s tým, že účastníci mali možnosť navštíviť aj niektoré miesta Slovenska a jeho hlavné mesto - Bratislavu .

Podujatia sa zúčastnilo 16 učiteľov a jednotlivých reprezentantov družobných škôl zo štyroch štátov a 21 detí, z ktorých 16 bývalo v rodinách našich žiakov.

Deti z Anglicka bývali v penzióne v Senci.

Hosťujúci rodičia preukázali maximálnu pohostinnosť a venovali sa deťom skutočne príkladne, za čo im patrí úprimné poďakovanie!

Deti sa navzájom dorozumievali buď po anglicky, alebo s deťmi z Čiech aj po česko-slovensky. Aké úprimné a nezištné boli stretnutia našich detí na ilustráciu uvádzame jedno z ich vyjadrení : „ *U mňa bývala jedna Češka, volala sa Andrea. Volala som ju Ajka, lebo tak jej hovorili všetci. Ja som ju už poznala, lebo som bola minulý rok v Česku, ale moc sm si ju nepamätala. Keď som ju prvýkrát uvidela, hneď som vedela, že to je ona. V nedeľu bol náš prvý poznávací deň a zároveň aj výlet na lodi. Bola to veľká zábava. Keď sme prišli domov, predstavila som ju rodičom a ukázala jej izbu v ktorej bude spať. Nakoniec sa rozhodla, že bude spať so mnou v mojej izbe. Večer sme sa zvyčajne rozprávali až do noci. Každý deň sme trávili veľmi príjemne a páčili sa nám výlety. Nuž tie skončili a Ajka musela ísť domov. Lúčilo sa nám veľmi ťažko, ale ako tak sme to zvládli. Stále som s ňou v kontakte a je to super.*" (Martina Juríčeková)

Program, ktorí sme pre naše partnerské školy pripravili, bol naplnený aktivitami a rôznymi činnosťami do posledného momentu ich pobytu.

6. októbra 2007 (sobota) bol deň príchodu a všetci boli ubytovaní v penzióne u pani Galovičovej na Slnečných jazerách .

7. októbra 2007 za krásneho počasia absolvovala

Medzinárodná prezentácia jednotlivých škôl

Prezentácia našej školy

Slávnostné otvorenie programu v telocvični ZŠ

37-členná návšteva prehliadku hlavného mesta najprv okružnou cestou vláčikom „Prešporáčikom“ a potom pešo po Kráľovskej ceste v Starom meste.

Obed a cestu na Devín zvládali naši návštevníci na lodi Žilina, kde sa už zoznámili so svojimi hosťujúcimi kamarátmi a kde sa začali viaceré priateľstvá.

8. októbra 2007 bol uvítací ceremoniál v telocvični, ktorá bola na túto príležitosť náležite vyzdobená. Vo veľkom priestore sa pekne vynímala výstava o našom krásnom Slovensku s rôznymi historickými oblečeniami a inými starodávnymi predmetmi. Päť stolov bolo pripravených na prezentáciu typických chuťoviek za jednotlivé štáty a na piatich paneloch mal každý možnosť vidieť prírodu týchto krajín počas štyroch ročných období. Do spoločného programu prispel každý svojou čiastkou, no domáci, žiaci našej školy, boli skutočne pod vedením svojich vyučujúcich pripravení veľmi dobre. Za ich námahu a trpezlivosť ich diváci odmenili veľkým potleskom po každom čísle. Záver programu patril deťom z partnerských škôl, ktoré sa ráno naučili pieseň Tancuj, tancuj, vykrúcaj... a ktorej rytmus skandovali potleskom všetci prítomní. Po obede v školskej jedálni sa okružnou cestou so zastávkami v miestnom kostole na barokovom moste a pri zvonici všetci odobrali na futbalové ihrisko MŠK, kde sa odohrali zápasy Comenius team vrz. Slovakia ZŠ KpS. Tešili sme sa z víťazstva našich dievčat a smútili sme nad prehrou našich chlapcov. Zápas deviatakov proti mužom z CY, EN a CZ skončil víťazstvom našich. Bol to pre každého zážitok na ktorý sa nezabúda! Dievčatá z Cypru a Česka, ktoré nehrali futbal, mali možnosť v škole maľovať na rôzne materiály – boli to skutočne veľmi pekné práce!

Počas tohoto futbalového popoludnia pripravili manželia Chromekoví pre našich dospelých zahraničných návštevníkov veľmi milé prekvapenie a každého vyviezli na vyhliadkový let nad Kráľovú a okolie. Tento zážitok bol pre viacerých najsilnejším z celého pobytu!

9. októbra 2007 bol v pláne celodenný výlet do Čičmian, Rajeckej Lesnej a Rajeckých Teplíc. Počasie bolo stále pekné a tak sa v jesenných farbách naša krajina predstavovala v plnej svojej kráse. V malebnej dedinke Čičmany spoznali maličkú časť našich národných dejín a hlavne usilovnosť a šikovnosť našich predkov. Životné dielo majstra Pekaru „Slovenský Betlehem“ vyvolal údiv na viacerých tvárach. Slovami obdivu naši návštevníci nešetrili. Kúpele Rajecké Teplice sme nemohli stihnúť lebo pozvanie pána starostu Ladislava Vidru z Hrubej Borše na spoločnú večeru, vstúpilo do programu z jedného dňa na druhý. Vyjadrili sa o tom asi v takom zmysle, že je to pre nich veľká česť byť pozvaní od hlavného predstaviteľa obce a bolo by netaktné to odmietnuť. Svoje poďakovanie za prejav

Vychádzka zahraničných hostí na historický most v Kráľovej pri Senci

srdečnosti a pohostinnosti vyjadrila každá delegácia vo svojom rodnom jazyku do Pamätnej knihy obce Hrubá Borša.

10. októbra 2007 boli učitelia i žiaci hosťami na našej škole, kde navštívili každú triedu a v každej triede sa chvíľu porozprávali a dostali darček na pamiatku. Bolo to veľmi milé od našich žiakov i pedagógov. Úprimná vďaka všetkým, ktorí toto prekvapenie pripravovali!

Plní zážitkov a dojmov, darčekov a suvenírov, prejavili naši hostia záujem nakúpiť niečo aj pre svojich blízkych a tak sme im to umožnili v Trnave. V tomto meste boli pozvaní k tzv. Slovenskému stolu a cimbalovej muzike do reštaurácie Pyramída club od rodiny Repaských, čo bolo pre nich tiež silným zážitkom.

Na záver tohoto dňa bola rozlúčková večera, kde sa slovami uznania a chvály na našu adresu nešetrilo. Skoro všetci boli na Slovensku prvýkrát a boli nadšení krajinou, ľuďmi – ich dobrosrdečnosťou a pohostinnosťou. U každej tejto delegácie sme sa zapísali čo najlepšie a dobré meno našej školy i obce zaletí ďaleko.

Popri príjemných spomienkach a krásnych zážitkoch zostáva v človeku niečo, čo u neho vytvorí spokojnosť nad dobre vykonanou prácou. Je to vo vnútri nás všetkých, ktorí sme urobili maximum, aby tam ďaleko, odkiaľ všetci prišli, sa o našej škole i o celej našej krajine spomínalo v dobrom.

Okrem pedagógov, žiakov a rodičov majú nemalú zásluhu za úspešný priebeh návštevy partnerských škôl u nás, naši sponzori, ktorých tu veľmi rada zverejňujem a srdečne ďakujem v mene celej školy!!

Tí, ktorí nám prispeli priamo finančnou čiastkou na darčeky a prezentácie sú: Mgr. Marek Knut, pani Poórová, MUDr. Smorádková, p.starosta Vidra, p.starosta Filkász, ženy z aerobiku, pán Lašák a pán Peter Guldan.

Tí, ktorí nám pomohli bez finančného vyrovnania priamo v čase návštevy alebo pri jej príprave: Rodičovské združenie pri ZŠ, OÚ Kráľová pri Senci, OÚ Hrubá Borša, firma Roka, firma Proma Senec, MŠK Kráľová pri Senci, manželia: Chromekoví, Galovičoví, Repaskí, bratia Martin a Karol Knutoví, Potraviny Bognár, Potraviny Packa, firma Stanislav a syn, p.Jozef Sedlárik, p. Marek Klučár, p.Silvia Bobríková a firma A-DEKA .

Na záver odcitujem jeden písomný pozdrav z Cypru, ktorý hovorí za všetko o čo sme sa snažili, aby toto podujatie splnilo očakávania všetkých v tom najlepšom a najvydarenejšom svetle:

Drahí priatelia!

Slovami sa nedá opísať ten nádherný čas strávený na Slovensku. Ďakujeme z hĺbky nášho srdca za všetky nádherné chvíle, ktoré sme zažili. Ste fantastickí, úžasní, dokonalí usporiadatelia. Ste správni ľudia s citmi a úprimným srdcom. Nikdy na Vás a na Vašu skvelú pohostinnosť nezabudneme. Tešíme sa na naše skoré stretnutie. S láskou Maria + Andreas z Nikosie

Myslím, že takéto vyjadrenie veľmi poteší toho, kto sa snažil, aby meno našej školy bolo spomínané v teame Comenius 1– školské partnerstvá, len pozitívne!

PaedDr. Dagmar Paszková
riad.školy

Škola získala počítač za zber PET fliaš!

Žiaci našej ZŠ sa aj tento rok zapojili do súťaže v zbere PET fliaš, ktorú vyhlásila firma SOBA Senes s.r.o. a opäť sa nám darilo. Zberová aktivita počas súťaže bola na škole skutočne vzorová a k úspechu prispeli nielen deti, ale aj rodičia a priatelia školy.

Tento rok je už piatym ročníkom súťaže v zbere PET fliaš a naša škola dosiahla jednoznačné víťazstvo, keď nazbierala 1380 kg materiálu. Do zberu sa zapojilo 177 žiakov a v priemere na jedného žiaka to vyšlo 7,8 kg. Súťaže sa zúčastnilo desať škôl a druhá škola v poradí (Špeciálna ZŠ Senec) za našou zaostala o viac ako 5 kg v priemere na jedného žiaka. Odmenou za prvé miesto je počítač.

Vedenie školy aj touto cestou vyjadruje srdečné poďakovanie každému, kto sa pričinil o tento výsledok.

PaedDr. Dagmar Paszková, riad. školy

Zo života požiarnej ochrany v obci

Jubilejný 20. ročník Kráľovského pohára

Na záver hasičskej sezóny už tradične organizuje naša miestna organizácia Dobrovoľného hasičského zboru súťaž o „Kráľovský pohár". Tento rok sa konal jubilejný – 20. ročník.

22. septembra sa zišlo v Kráľovej pri Senci, na ihrisku pri základnej škole 21 družstiev z rôznych kútov Slovenska, aby si tu zmerali sily a rýchlosť v požiarnom útoku. Súťaže sa zúčastnili aj hasiči našej družobnej organizácie z obce Batizovce pri Poprade.

Po slávnostnom pochode hasičských družstiev, vztýčení štátnej a hasičskej zástavy a uvítacom slove predsedníčky miestnej organizácie Lucii Čaplovej, ktorá privítala hostí, hasičov i všetkých, ktorí prišli povzbudiť hasičov, začala prebiehať súťaž v dvoch kategóriách. Medzi hosťami podujatia predsedníčka osobitne privítala generálneho sekretára DPO SR p. V.Horvátha, člena predsedníctva DPO SR p. J.Rotha s manželkou, veliteľa okresu Pezinsko-Seneckého p. Daniša, hlavného rozhodcu p. M. Blahu a starostu obce p.A.Koiša. Starosta obce v svojom príhovore všetkých pozdravil a privítal na pôde Kráľovej pri Senci. Zaželal súťažiacim kvalitný športový výkon a návštevníkom príjemný zážitok.

O slovo sa prihlásil aj generálny sekretár p. Horváth, ktorý zaspomínal na prvý ročník tejto súťaže, ktorého sa osobne zúčastnil. Poďakoval zakladateľom, hlavne p. Ľ. Čaplovi, ale i všetkým, ktorí sa na organizovaní roky podieľali a zveľaďovali ho do dnešnej podoby.

V prvej časti súťaže prebehli preteky žien. V ženskej kategórii vyhrali ženy z boldogu pred Topoľčiankami a Sládkovičovom. Naše dievčatá skončili na šiestom mieste. V mužskej kategórii vyhrali DHZ Poľný Kesov pred Topoľčiankami a Voderadmi. Naši muži skončili na 10 mieste.

Atmosféru súťaže umocňoval hudobný doprovod pod taktovkou P. Zajaca. V rámci občerstvenia sa podávala „Sendyho cigánska" a chutný guláš. Víťazné mužstvá získali trofejné poháre. Záver podujatia sa niesol v znamení diskotéky priamo na ihrisku, pričom zábava trvala až do skorých ranných hodín.

Viera Gašparová

Aktivity AWK Požiarnik v roku 2007

Rok sa nám už chýli pomaly ku svojmu koncu, a preto sme sa rozhodli obzrieť späť a pripomenúť si čo nám priniesol. Začiatok roka bol zameraný na už rozbehnuté súťaže v pretláčaní rukou. Postupne sme sa zúčastňovali kôl Slovenskej národnej pretláčacej ligy, neskôr to bola už tradičná medzinárodná súťaž v pretláčaní rukou Senecká ruka. Tento rok sa konal už jej 14. ročník a ako vždy mohli sme tu vidieť mnohých významných športovcov až z 9. krajín sveta. Naši športovci tu obsadili pekné, bodované miesta. Naši členovia sa tiež zúčastňovali na rôznych súťažiach a podujatiach, spomeniem napr. Radim Brettschneider, Andrej Rapčo – bežecké súťaže či súťaže v bežeckom lyžovaní. V rámci osláv Královská slávnosť sme organizovali už tradičný turnaj v stolnom tenise o pohár starostu. Tento rok bol turnaj špecifický tým, že bol vypísaný len pre občanov Kráľovej. Ako po minulé roky zúčastnilo sa ho viacero športovcov - cca 30 súťažiacich. Športovci boli prekvapení výbornou organizáciou, skvelými podmienkami v telocvični Základnej školy, chutným občerstvením, ktoré zabezpečil p. Gašpar ale aj hodnotnými cenami pre víťazov medzi ktorými bola aj cena pre celkového víťaza Pohár starostu, ktorý odovzdal pán starosta. V mužskej kategórii sa na prvom mieste umiestnil p. Jozef Gašpar – už stály účastník tejto súťaže a v ženskej kategórii to bola Laura Šuplatová. Tento turnaj si už získal medzi hráčmi svoje meno a preto dúfame že aj v budúcnosti sa budeme môcť opäť tešiť na hojný počet účastníkov a samozrejme skvelé výkony stolných tenistov. Už tradičným sa stal výstup na najvyšší alpský vrchol Mont Blanc 4814 m.n.m. na ktorý sa tento rok za zlých podmienok podarilo vystúpiť našim členom. K úspešným výstupom účastníkom gratulujeme. Na jar sme v okolí klubu dosadili ovocné stromky. Podieľali sme sa na príprave a realizácii Kráľovskej slávnosti. Snažíme o zveľaďovanie našich priestorov. Zmodernizovali sme zabezpečovací systém a kamery v priestoroch posilňovne. Takmer pred dokončením je umelá horolezecká stena, ktorá bude sprístupnená našim členom ale aj širokej verejnosti. Túto stenu sa nám podarilo vybudovať vďaka sponzorskému daru (lezecké kamene) a čiastočne z vlastných zdrojov. Pre našich členov sme zakúpili novú polohovateľnú lavičku a tréningové kamene na lezenie, ktoré môžu plne využívať aj naši reprezentanti v armwrestlingu. Vďaka šikovnosti nášho člena p. Karola Schulzta môžu tiež naši členovia zdokonaľovať svoj svalový rozvoj rúk na sccotovej lavičke V najbližšej budúcnosti vďaka finančnému príspevku Obecného úradu plánujeme nákup stacionárnych bicyklov, čo by prilákalo do našich radov viac žien. V súčastnosti má náš klub okolo 50 členov ale ženský faktor je zastúnený minimálne. Už teraz sa tešíme na výročnú členskú schôdzu, na ktorú máme pripravené aj prekvapenie pre našich členov. Radi privítame nových členov, ktorí majú záujem o cvičenie a fitness či pretláčanie. Tréningy pretláčania sa konajú vždy v utorok a štvrtok od 18h do 19h. a vítaní sú všetci od 14. rokov. V budúcom roku by sme radi zorganizovali po dohode so Slovenskou asociáciou pretláčania rukou súťaž v pretláčaní a samozrejme tradičný stolnotenisový turnaj. Pripravujeme aj spustenie našej internetovej stránky. V mene našich členov prajeme našim občanom v novom roku veľa zdravia a lásky a športovcom veľa športových úspechov. Ďakujeme i zastupiteľstvu Obecného úradu za podmienky v ktorých sa môžeme stretávať a športovať.

Dagmar Petrová

Darcovstvo krvi je obeta ľudskosti

Miestna organizácia Červeného kríža v druhom polroku 2007 organizovala dva odbery krvi na ktorých sa zúčastnilo 9. júla 24 dobrovoľných darcov a 19. novembra 38 darcov.
V júli to boli Eva Konečná, Štefan Čaputa, Bohuslav Kováč, Božena Konečná, Patrik Duraj, Marián Čaputa, Stanislav Čaputa, Marek Ferenczi, Ladislav Šuplata, Darina Čaputová, Peter Rajčáni, Marián Bobrík, Ing.Milan Sopkuliak, Jana Holeczová, Alena Kostolanská, Štefan Klenovský, Ľuboš Liška, Štefan Kadlec, Gustav Dubeň, Marian Linduška, Lucia Stanislavová, Marek Mačaj, Milena Guldanová a Ladislav Oroš.
V novembri sa odberu zúčastnili Štefan Kadlec, Stanislav Čaputa, Ladislav Šuplata, Peter Rajčani, Darina Čaputová, Jana Róková, Bohuš Kováč, Božena Konečná, Ľudmila Prokešová, Ivan Grecer, Štefan Klenovský, Ľudevít Klúčik, Ladislav Oroš, Peter Méri, Marek Ferenci, Vincent Rajčányi, Katarína Rajčányiová, Lucia Stanislavová, Jozef Luciak, Marián Čaputa, Eva Konečná, Helena Pažitná, Mudr. Jozef Kašuba, Patrik Duraj, Ing. Milan Sopkuliak, Marek Mačaj, Vladimír Makovský, Štefan Čaputa, Radovan Ruman, Adrian Ruman, Ján Konečný, Iveta Gašparová, Mgr. Marián Kráľ, Sabina Očovská, Branislava Gašparová, Milena Guldanová, Katarína Guldanová, Darina Deáková.
V rámci kultúrnych aktivít organizácia poriadala zájazd na termálne kúpalisko do Dunajskej Stredy a spolupodieľala sa na organizovaní „Kráľovskej slávnosti", kde zabezpečovala zdravotnú stralostlivosť. O zdravotnú starostlivosť sa postarala aj vrámci medzinárodnej akcie stretnutia škôl s 5. európskych krajín v septembri tohto roku. 24 novembra ako ukončenie tohtoročnej činnosti usporiadala MO ČK tanečnú zábavu.

Anna Filipovičová

Červený kríž tvoria ľudia s veľkým srdcom a dušou

Akú obrovskú a nezištnú pomoc ľuďom v tých najzložitejších životných situáciách, keď ide skutočne o život sú ochotní poskytnúť členovia ČK som sa mal možnosť presvedčiť z vlastnej skúsenosti. Nedá mi tento príklad obety nespomenúť, pretože podobných sú určite desiatky a sú tým najlepším príkladom, kam až siaha veľké srdce a duša darcov krvi, za čo im patrí úcta a vďaka.
Nikdy by som si ani len nepomyslel, ako rýchlo a bezprostredne sú ľudia ochotní pomáhať. Moji dvaja výborní priatelia zo Senca, Janko a Veronika, ma oslovili, že jeden ich známy potrebuje urýchlene vzácnu krvnú skupinu 0-negatív, pretože mu musia operovať srdce. Poprosil som našu presedníčku MO ČK, či mi môže dať zoznam našich členov, ktorí takouto krvnou skupinou disponujú. Bola nedeľa večer a krv bolo potrebné dať už v pondelok ráno. Bál som sa ako budú ľudia na moju výzvu reagovať a bol som veru prekvapený, že všetci veľmi pozitívne. Všetci, ktorých som oslovil reagovali spontánne so snahou pomôcť a tak v pondelok už skoro ráno ráno na transfúznej stanici v Bratislave na Kramároch sa nás zišlo práve toľko, koľko sme pre chorého pána krvi potrebovali získať. Ľudia boli ochotní neísť do práce a nájsť si čas na neznámeho človeka.
Bol to pre mňa veľmi príjemný šok a tak predovšetkým v mene chorého sa skláňam pred ľudskosťou Tomáša a Janky Holeczových, Juraja Koiša, Mareka Mačaja, Eleny Žiškovej, Mirky Hincovej a ďalších a ďalších, ktorí sú živým dôkazom a obrazom ľudskej duševnej krásy a nezištnosti. -M-D-

Jednota dôchodcov bilancuje svoju činnosť

Onedlho končí kalendárny rok. Ale aj druhý rok volebného obdobia výboru Jednoty dôchodcov, ktorému dali naši členovia dôveru. Snažili sme sa pripraviť rôznorodé podujatia, ktoré mnohých svojím obsahom oslovili a nás v našom úsilí svojou početnou účasťou na nich podporili.

Z mnohých podujatí spomeniem aspoň niektoré.

Začiatok roka sme privítali veselo Fašiangovou veselicou o ktorú prejavili naši členovia veľký záujem. Do tanca nám hrala hudba a mali sme vďaka sponzorom aj bohatú tombolu. Ako to býva dobrým zvykom, okrem spoločnej večere každý priniesol ako ďalšie občerstvenie dobroty zo svojej vlastnej kuchyne.

Vo februári sa uskutočnila naša výročná hodnotiaca schôdza, na ktorej poimformoval prítomných o dianí v obci starosta obce a reagoval na viaceré dotazy seniorov. Naša organizácia vždy začiatkom jari organizuje zájazd na záhradkársku výstavu do Trenčína, ktorá je veľmi obľúbená a na ktorej sa naši členovia oboznámia s novinkami v záhradníctve.

Veľmi vydareným podujatím bola návšteva Skalice a tunajšieho Trdlofestu. Bohatý kultúrny program sme si rozšírili o prehliadku kultúrnych pamiatok Skalice. Na spiatočnej ceste domov sme sa zastavili v Bazilike v Šaštíne, kde nás srdečne privítali a oboznámili nás s históriou.

V júli sme zorganizovali druhú zábavu v tomto roku tzv. „Anna bál" so živou hudbou a tombolou, ktorá však už bola trochu skromnejšia, ako tá fašiangová, pretože sa nám zdalo neetické pýtať od sponzorov dvakrát do roka dary. Aj teraz sa nám potvrdilo, že o naše spoločenské podujatia je veľký záujem a naši seniori sa zabávali do skorých ranných hodín.

Posedie dôchodcov k úcte k starším

Na jeseň sme zorganizovali návštevu Štúrova a tradičného „štúrovského jarmoku" a pre veľký záujem sme ho absolvovali dvoma autobusmi v počte 65 záujemcov.

Tento rok nás príjemne prekvapil záujem seniorov o návštevy kultúrnych podujatí. Navštívili sme divadelné predstavenia v priestoroch nového Národného divadla v Bratislave. 9. júna to bolo predstavenie „Večer trojkráľový", 27. júla veselohra „Zbalila som ťa" a koncom novembra divadelné predstavenie „Veľké šťastie".

O regeneráciu a aktívny oddych naši členovia neprejavili záujem a tak sa plánovaná návšteva termálneho kúpaliska vo Veľkom Mederi neuskutočnila.

Na záver roka sme aj tento rok pripravili mikulášske posedenie. Čas plynie rýchlo a tak si prajeme aby sme si v

kruhu priateľov a známych zaspomínali na všetko, čo sme v tomto roku prežili. Ani tento rok sme nezabudli na našich tohtoročných jubilantov a pripravili sme im posedenie s občerstvením a malým darčekom v priestoroch Obecného klubu. Výbor jednoty dôchodcov aj touto cestou srdečne blahoželá jubilantom Ing. Imrichovi Mačajovi, Anne Dančíkovej, Helene Koišovej, Božene Tóthovej, Ing. Alžbete Benkovej, Ladislavovi Gašparovi, Piroške Vošmerovej, Margite Šuplatovej a Anne Peterkovej. Želáme Vám v mene všetkých členov ešte dlhé roky zdravia a spokojnosti a posielame Vám symbolickú kyticu ruží.

Na záver mi dovoľte vysloviť úprimné poďakovanie členom výboru Jednoty dôchodcov, ktorí nezištne obetovali svoj voľný čas a pripravili pre nás toľko zaujímavých podujatí s prianím, aby sme prežívali čo najaktívnejšie jeseň nášho života

Alžbeta Gašparová, predsedníčka MO JD

S kultúrnym programom vystúpili pred našimi seniormi aj deti ZŠ

Zo zasadnutí obecného zastupiteľstva

Obecné zastupiteľstvo od leta tohto roku do decembra 2007 riešilo celý rad závažných otázok na troch riadnych zasadnutiach OZ, na ktorých poslanci prijali viac ako tridsať uznesení.

Na 7. riadnom zasadnutí OZ, ktoré sa konalo dňa 22. augusta 2007 za účasti šiestich poslancov Obecné zastupiteľstvo v Kráľovej pri Senci zobralo na vedomie informáciu o čerpaní rozpočtu obce za I. polrok 2007 a informáciu starostu obce o technicko – organizačnom zabezpečení II. ročníka „Kráľovská slávnosť", ktorá sa konala 8.9.2007.

Uznesením číslo 69 následne zobralo na vedomie informáciu o usporiadaní futbalového turnaja o pohár starostu obce Kráľová pri Senci v spolupráci s MŠK a obecným zastupiteľstvom, ktorý sa konal dňa 29.8.2007 za účasti mužstiev ŠFK Jablonec, ŠK Tomášov a MŠK Kráľová pri Senci.

V nasledovnom bode rokovania zobralo OZ na vedomie informácie o zmene pojednávania v súdnom spore s MUDr. J. Valkárom vo veci predaja ním užívaného bytu v zdravotnom stredisku .

Obecné zastupiteľstvo sa oboznámilo s otvoreným listom Ľudovíta Čaplu predloženého a uverejneného v Kráľovských zvestiach č. 1-2/2007 o zriadení účtu na úhradu nákladov súvisiacich zo záväzkom voči firme Lions & Partners a rozhodlo, že sa ním bude zaoberať na najbližšom zasadnutí.

Ďalšie riadne zasadnutie OZ sa konalo dňa 6.11.2007 na ktorom sa zúčastnilo 7 poslancov a na svojom rokovaní schválili 17 uznesení. V rámci úvodných uznesení zobralo OZ na vedomie informáciu predsedov komisií o ich činnosti za uplynulé obdobie a schválilo záväzný prísľub na výstavbu „Ubytovne pre starých ľudí s opatrovateľskou službou", obstarávateľ Milan Róka na pozemku za obecným úradom. Výmera a cena pozemku bude prerokovaná na nasledujúcom OZ.

Uznesením č. 76 OZ zobralo na vedomie a schválilo vyhodnotenie akcie „II. Kráľovská slávnosť", konanej 8.9.2007 vrátane jej finančnej časti. Následným uznesením zobralo na vedomie informáciu o postupe prác na návrhu zmien a doplnkov územného plánu obce Kráľová pri Senci.

OZ bolo informované o súdnom konaní vo veci zamietnutia predaja bytu v ZS MUDr. Jozefovi Valkárovi a odporučilo starostovi obce podať odvolanie proti uzneseniu Okresného súdu Bratislava III z 21.9.2007, ktorým bolo zrušené uznesenie OZ číslo 12/2003 z 30.1.2003 v predmetnej veci.

Obecné zastupiteľstvo v Kráľovej pri Senci zobralo na vedomie informáciu starostu obce o poskytnutí grantu z EÚ na spracovanie „Programu sociálno ekonomického rozvoja obce Kráľová pri Senci" v objeme 320 000,- Sk. Z príspevku ERDF 160 000,- Sk = 50%, príspevku zo štátneho rozpočtu 144 000 ,-Sk = 45% a žiadateľ 16 000,- Sk = 5% z celkových oprávnených výdavkov.

Uznesením číslo 80 zobralo OZ na vedomie informáciu o stave príprav budovania **liečebného, kúpeľného, rekreačného, športového, zdravotníckeho zariadenia, zariadenia s wellness službami a ostatnými doplnkovými službami, na hospodárske a potravinárske účely alebo iný vhodný účel s cieľom jeho efektívneho využitia ako aj podpory regionálneho rozvoja obce Kráľová pri Senci** tak, ako to bolo odprezentované na spoločnom zasadnutí členov OZ a partnerov K -temálu dňa 23.10.2007 a schválilo predaj nehnuteľného majetku Obce Kráľová pri Senci, Kráľová pri Senci č. 326, SR, IČO: 00306061, na základe kúpnej zmluvy (prevod vlastníctva) na spoločnosť: **Kraľovský termál, a.s.,** sídlo: Kráľová pri Senci 327, 900 50 Kráľová pri Senci**,** IČO: 35 958 715**,** zapísaná v Obchodnom registri Okresného súdu Bratislava I, oddiel: Sa, vložka číslo: 3712/B, a to nasledovne:

1.parcelné číslo 521/10, o výmere 708 m², druh pozemku: ostatné plochy, nachádzajúci sa v katastrálnom území: Krmeš (828 211) okres: Senec (108), obec: Kráľová pri Senci (503 894), vedený Katastrálnym úradom Bratislava, Správou katastra Senec, na LV č. 128, v podiel

2. parcelné číslo 561/6, o výmere 366 m², druh pozemku: zastavané plochy a nádvoria, nachádzajúci sa v katastrálnom území: Krmeš (828 211), okres: Senec (108), obec: Kráľová pri Senci (503 894), vedený Katastrálnym úradom Bratislava, Správou katastra Senec, na LV č. 128, v podiele 1/1.

3. parcelné číslo 586/2, o výmere 14 467 m², druh pozemku: ostatné plochy, nachádzajúci sa v katastrálnom území: Krmeš (828 211), okres: Senec (108), obec: Kráľová pri Senci (503 894), vedený Katastrálnym úradom Bratislava, Správou katastra Senec, na LV č. 128, v podiele 1/1.

4. parcelné číslo 586/3, o výmere 1 563 m², druh pozemku: ostatné plochy, nachádzajúci sa v katastrálnom území: Krmeš (828 211), okres: Senec (108), obec: Kráľová pri Senci (503 894), vedený Katastrálnym úradom Bratislava, Správou katastra Senec, na LV č. 128, v podiele 1/1.

5. parcelné číslo 586/5, o výmere 84 m², druh pozemku: ostatné plochy, nachádzajúci sa v katastrálnom území: Krmeš (828 211), okres: Senec (108), obec: Kráľová pri Senci (503 894), vedený Katastrálnym úradom Bratislava, Správou katastra Senec, na LV č. 128, v podiele 1/1.

6. parcelné číslo 586/6, o výmere 117 m², druh pozemku: zastavané plochy a nádvoria, nachádzajúci sa v katastrálnom území: Krmeš (828 211), okres: Senec (108), obec: Kráľová pri Senci (503 894), vedený Katastrálnym úradom Bratislava, Správou katastra Senec, na LV č. 128, v podiele 1/1.

7. parcelné číslo 586/7, o výmere 622 m², druh pozemku: zastavané plochy a nádvoria, nachádzajúci sa v katastrálnom území: Krmeš (828 211), okres: Senec (108), obec: Kráľová pri Senci (503 894), vedený Katastrálnym úradom Bratislava, Správou katastra Senec, na LV č. 128, v podiele 1/1.

8. parcelné číslo 586/8, o výmere 5 m², druh pozemku: ostatné plochy, nachádzajúci sa v katastrálnom území: Krmeš (828 211), okres: Senec (108), obec: Kráľová pri Senci (503 894), vedený Katastrálnym úradom Bratislava, Správou katastra Senec, na LV č. 128, v podiele 1/1.

9. parcelné číslo 586/23, o výmere 843 m², druh pozemku: ostatné plochy, nachádzajúci sa v katastrálnom území: Krmeš (828 211), okres: Senec (108), obec: Kráľová pri Senci (503 894), vedený Katastrálnym úradom Bratislava, Správou katastra Senec, na LV č. 128, v podiele 1/1.

10. parcelné číslo 586/24, o výmere 843 m², druh pozemku: ostatné plochy, nachádzajúci sa v katastrálnom území: Krmeš (828 211), okres: Senec (108), obec: Kráľová pri Senci (503 894), vedený Katastrálnym úradom Bratislava, Správou katastra Senec, na LV č. 128, v podiele 1/1.

Ďalej OZ schválilo predaj spoluvlastníckeho podielu na pozemku –

11. parcelné č. KN-E 564 o výmere 665 m^2 druh pozemku: orná pôda, a KN- E 588/1 o výmere: 97 m^2, druh pozemku: lesné pozemky, zapísaných na liste vlastníctva č. 832, vedenom Katastrálnym úradom v Bratislave, Správa katastra Senec, pre katastrálne územie: Krmeš, obec: Kráľová pri Senci, okres: Senec, vo veľkosti ½, za kúpnu cenu spolu: 2.070.248,- Sk (slovom: „dvamilióny sedemdesiattisíc dvestoštyridsaťosem slovenských korún“),

B predaj nehnuteľného majetku Obce Kráľová pri Senci, Kráľová pri Senci č. 326, SR, IČO: 00306061 na základe kúpnej zmluvy (prevod vlastníctva) na spoločnosť: **Kraľovský termál, a.s.,** sídlo: Kráľová pri Senci 327, 900 50 Kráľová pri Senci**,** IČO: 35 958 715**,** zapísaná v Obchodnom registri Okresného súdu Bratislava I, oddiel: Sa, vložka číslo: 3712/B, a to nasledovne: **1.** novovytvorený pozemok – parcelné číslo 135/15, o výmere 5 865 m², druh pozemku: orná pôda, v katastrálnom území: Krmeš, kraj: Bratislavský, okres: Senec, obec: Kráľová pri Senci, vytvorený v súlade s geometrickým plánom č. 26/2007, vyhotovený Ing. Marekom Rókom - MIGEO zo dňa 03.08.2007, autorizačne overený Ing. Vladimírom Peťkom dňa 03.08.2007 a úradne overený Katastrálnym úradom v Bratislave, Správa katastra Senec dňa 10.09.2007 Ing. Jurajom Kočanom pod číslom 1411/2007, v podiele 1/1; Nehnuteľnosť bola vytvorená z pozemku parcelné č. KN-E 140, o výmere: 5564 m^2, druh pozemku: orná pôda, diel 2 a pozemku parcelné č. KN-E 141, o výmere: 550 m^2, druh pozemku: orná pôda, diel 4, zapísaných na liste vlastníctva č. 128, vedenom Katastrálnym úradom v Bratislave, Správa katastra Senec, pre katastrálne územie: Krmeš, obec: Kráľová pri Senci, okres: Senec,

2. novovytvorený pozemok – parcelné číslo 145/32, o výmere 773 m², druh pozemku: ostatné plochy, v katastrálnom území: Krmeš, kraj: Bratislavský, okres: Senec, obec: Kráľová pri Senci, vytvorený v súlade s geometrickým plánom č. 26/2007, vyhotovený Ing. Marekom Rókom - MIGEO zo dňa 03.08.2007, autorizačne overený Ing. Vladimírom Peťkom dňa 03.08.2007 a úradne overený Katastrálnym úradom v Bratislave, Správa katastra Senec dňa 10.09.2007 Ing. Jurajom Kočanom pod číslom 1411/2007, v podiele 1/1; Nehnuteľnosť bola vytvorená z pozemku parcelné č. KN-E 143/1, o výmere: 773 m^2, druh pozemku: lesné pozemky, diel 6, zapísaného na LV č.128, vedenom Katastrálnym úradom v Bratislave, Správa katastra Senec, pre katastrálne územie Krmeš, obec Kráľová pri Senci, okres: Senec.

3. novovytvorený pozemok – parcelné číslo 561/7, o výmere 159 m², druh pozemku: zastavaná plocha, v katastrálnom území: Krmeš, kraj: Bratislavský, okres: Senec, obec: Kráľová pri Senci, vytvorený v súlade s geometrickým plánom č. 26/2007, vyhotovený Ing. Marekom Rókom - MIGEO zo dňa 03.08.2007, autorizačne overený Ing. Vladimírom Peťkom dňa 03.08.2007 a úradne overený Katastrálnym úradom v Bratislave, Správa katastra Senec dňa 10.09.2007 Ing. Jurajom Kočanom pod číslom 1411/2007, v podiele 1/1; Nehnuteľnosť bola vytvorená z pozemku parcelné č. KN-E 563, o výmere: 1216 m^2, druh pozemku: orná pôda, diel 7, zapísaného na liste vlastníctva č. 128, vedenom Katastrálnym úradom v Bratislave, Správa katastra Senec, pre katastrálne územie: Krmeš, obec: Kráľová pri Senci, okres: Senec.

4. novovytvorený pozemok – parcelné číslo 562/1, o výmere 3435 m², druh pozemku: lesné pozemky, v katastrálnom území: Krmeš, kraj: Bratislavský, okres: Senec, obec: Kráľová pri Senci, vytvorený v súlade s geometrickým plánom č. 26/2007, vyhotovený Ing. Marekom Rókom - MIGEO zo dňa 03.08.2007, autorizačne overený Ing. Vladimírom Peťkom dňa 03.08.2007 a úradne overený Katastrálnym úradom v Bratislave, Správa katastra Senec dňa 10.09.2007 Ing. Jurajom Kočanom pod číslom 1411/2007, v podiele 1/1; Nehnuteľnosť bola vytvorená z pozemku parcelné č. KN-E 563, o výmere: 1216 m^2, druh pozemku: orná pôda, diel 8, pozemku parcelné č. KN-E 142, o výmere: 2129 m^2, druh pozemku: ostatné plochy, diel 5, pozemku parcelné č. KN-E 141, o výmere: 550 m^2, druh pozemku: orná pôda, diel 3, pozemku parcelné č. KN-E 140, o výmere: 5564 m^2, druh pozemku: orná pôda, diel 1, zapísaných na liste vlastníctva č. 128, vedenom Katastrálnym úradom v Bratislave, Správa katastra Senec, pre katastrálne územie: Krmeš, obec: Kráľová pri Senci, okres: Senec, za kúpnu cenu spolu: 452.552,- Sk (slovom: „štyristopäťdesiatdvatisíc päťstopäťdesiatdva slovenských korún“),

C. OZ odporučilo starostovi Obce Kráľová pri Senci zabezpečiť uzavretie kúpno- predajných zmlúv v zmysle bodu A a B tohto uznesenia, pričom pri hlasovaní bolo šesť poslancov za, jeden proti a dvaja boli neprítomní.

Uznesením č.81 OZ schválilo organizačné zabezpečenie na vykonanie inventarizácie k 30.11. – 31.12.2007 v obci Kráľová pri Senci, vrátane inventarizačnej a čiastkových komisií.

Následne poslanci zobrali na vedomie informáciu starostu obce o podanej žiadosti o poskytnutie podpory z envirometálneho fondu „Program obnovy dediny 2008“ a podanie žiadosti schválili, ako aj informáciu starostu obce o požiadanie grantu z programu Zelené oázy 2008 z nadácie Ekopolis dotovanej Slovnaftom, a.s. a podanie žiadosti taktiež schválili.

Uznesením č. 84 Obecné zastupiteľstvo v Kráľovej pri Senci zobralo na vedomie informáciu starostu obce o podaní žiadosti Rímskokatolíckeho farského úradu Kráľová pri Senci o dotáciu na odvlhčenie a obnovu fasády kostola „ kultúrnej pamiatky“ na MK SR a schválilo dotáciu obce vo výške 100 000,- Sk.

Ďalej Obecné zastupiteľstvo zobralo na vedomie informáciu o ponuke Slov-energia consulting s.r.o. Bratislava na zastupovanie občanov proti Západoslovenskej energetike, a.s. a SPP pri vymáhaní neoprávnenej platby v rokoch 2004 – 2006 a odporučilo starostovi obce sa vo veci neangažovať a nekonať.

Uznesením č. 86 zobralo OZ na vedomie žiadosť Jána Žemličku o predĺženie nájmu bytu v Obecnom klube na rok 2008 a túto schválilo, ako aj žiadosť Juraja Kardoša o predĺženie nájmu bytu v obecnom dome č.35 na rok 2008 a túto taktiež schválilo. Na záver rokovania v bode Rôzne Obecné zastupiteľstvo zobralo na vedomie žiadosť Štefana Mészaroša o prijatie do pracovného pomeru na funkciu pracovník technickej údržby.

Na začiatku decembra, 4. decembra 2007 sa konalo 9. riadne zasadnutie OZ, na ktorom sa zúčastnilo 6 poslancov OZ. Na tomto OZ poslanci zobrali na vedomie návrh VZN / Všeobecného záväzného nariadenia/ o miestnych daniach a poplatkoch na rok 2008 a schválilo rozpočet obce na rok 2008 s tým, že prostriedky na cestu v Krmeši vo výške 300 000.- Sk vypúšťajú a presúvajú túto sumu do rezervy. Požiadavky MŠK, Jednoty dôchodcov a Červeného kríža na dofinancovanie prehodnotia v priebehu roku 2008.

Uznesením č. 94 Obecné zastupiteľstvo v Kráľovej pri Senci zobralo na vedomie informáciu o stave príprav budovania liečebného, kúpeľného, rekreačného, športového, zdravotníckeho zariadenia, zariadenia s wellness službami a ostatnými doplnkovými službami, na hospodárske a potravinárske účely alebo iný vhodný účel s cieľom jeho efektívneho využitia ako aj podpory regionálneho rozvoja obce Kráľová pri Senci;

OZ schválilo (B1) nakladanie s majetkom obce tak, že schválilo nakladanie s majetkom obce, jeho vkladom, ako nepeňažný vklad akcionára: Obec Kráľová pri Senci, Kráľová pri Senci č. 326, SR, IČO: 00306061 (ďalej aj „Obec Kráľová pri Senci“) do základného imania spoločnosti: Kráľovský termál, a.s., sídlo: Kráľová pri Senci 327, 900 50 Kráľová pri Senci, IČO: 35 958 715, zapísaná v Obchodnom registri Okresného súdu Bratislava I, oddiel: Sa, vložka číslo: 3712/B (ďalej aj „Kráľovský termál, a.s.“) a zvýšenie základného imania spoločnosti Kráľovský termál, a.s. o tento nepeňažný vklad formou upísania nových akcií nasledovne:

1. nakladanie s majetkom obce jeho vkladom ako nepeňažný vklad akcionára: Obec Kráľová pri Senci do základného imania spoločnosti Kráľovský termál, a.s., ktorým, nepeňažným vkladom je nehnuteľnosť – geotermálny vrt FGS – 1 nachádzajúci sa na pozemku, parcela č. KN-C 521/11 a geotermálny vrt FGS-1/A nachádzajúci sa na pozemku, parcela č. KN-C 521/12, zapísané na liste vlastníctva č. 128 vedenom Katastrálnym úradom v Bratislave, Správa katastra Senec, pre katastrálne územie: Krmeš, obec: Kráľová pri Senci, okres: Senec (ďalej aj „nepeňažný vklad“),

2. hodnota nepeňažného vkladu, ktorá je určená znaleckým posudkom č. 57/2007 znalca v odbore stavebníctvo, vodohospodárske stavby, projektovanie v stavebníctve a odhad hodnoty nehnuteľností – Ing. Ľubomíra Bobuľu, zo dňa 30. 11. 2007, v sume 14 200 000 (slovom „štrnásť miliónov dvestotisíc slovenských korún“),

3. zvýšenie základného imania spoločnosti Kráľovský termál, a.s. formou upísania nových akcií, kedy vklad obce, ako akcionára, do základného imania bude celá hodnota nepeňažného vkladu, t.j. suma 14 200 000 Sk (slovom „štrnásť miliónov dvestotisíc slovenských korún“).

OZ schválilo predaj nehnuteľného majetku (B2) obce Kráľová pri Senci na základe kúpnej zmluvy (prevod vlastníctva) na spoločnosť: Kráľovský termál, a.s., a to nasledovne:

Schvaľuje sa predaj stavieb:

1. plavecký bazén, bez súpisného čísla, zapísaný na liste vlastníctva (LV) číslo 128, vedenom Katastrálnym úradom v Bratislave, Správa katastra Senec, pre katastrálne územie: Krmeš (828 211), obec: Kráľová pri Senci (503 894), okres: Senec (108), nachádzajúci sa na pozemku parcelné číslo 586/3, druh pozemku: ostatné plochy, v katastrálnom území: Krmeš (828 211), kraj Bratislavský, okres: Senec (108), obec: Kráľová pri Senci (503 894), zapísaných na liste vlastníctva č. 128, vedenom Katastrálnym úradom v Bratislave, Správa katastra Senec, pre katastrálne územie: Krmeš (828 211), obec: Kráľová pri Senci (503 894), okres: Senec (108), za kúpnu cenu spolu: 592.545,25 Sk (slovom: „päťstodeväťdesiatdvatisíc päťstoštyridsaťpäť slovenských korún a dvadsaťpäť halierov“), a spevnené plochy pri plaveckom bazéne, nachádzajúce sa na pozemku parcelné číslo 586/3, druh pozemku: ostatné plochy, v katastrálnom území: Krmeš (828 211), kraj Bratislavský, okres: Senec (108), obec: Kráľová pri Senci (503 894), zapísaných na liste vlastníctva č. 128, vedenom Katastrálnym úradom v Bratislave, Správa katastra Senec, pre katastrálne územie: Krmeš (828 211), obec: Kráľová pri Senci (503 894), okres: Senec (108), za kúpnu cenu spolu: 17.006, 38 Sk (slovom: „sedemnásťtisícšesť slovenských korún a tridsaťosem halierov“),

2. šatne, súpisné číslo 597, zapísaná na liste vlastníctva (LV) číslo 128, vedenom Katastrálnym úradom v Bratislave, Správa katastra Senec, pre katastrálne územie: Krmeš, obec: Kráľová pri Senci, okres: Senec, nachádzajúca sa na pozemku parcelné číslo 586/7, druh pozemku: zastavané plochy a nádvoria, nachádzajúci sa v katastrálnom území: Krmeš (828 211), okres: Senec (108), obec: Kráľová pri Senci (503 894), zapísaného na liste vlastníctva č. 128, vedenom Katastrálnym úradom v Bratislave, Správa katastra Senec, pre katastrálne územie: Krmeš, obec: Kráľová pri Senci, okres: Senec, vrátane solária tam sa nachádzajúceho, za kúpnu cenu spolu: 257.593,52 Sk (slovom: „dvestopäťdesiatsedemtisíc päťstodeväťdesiattri slovenských korún a päťdesiatdva halierov“),

3. kancelárie, súpisné číslo 603, zapísaná na liste vlastníctva (LV) číslo 128, vedenom Katastrálnym úradom v Bratislave, Správa katastra Senec, pre katastrálne územie: Krmeš, obec: Kráľová pri Senci, okres: Senec, nádvoria, nachádzajúci sa v katastrálnom území: Krmeš (828 211), okres: Senec (108), obec: Kráľová pri Senci (503 894), zapísaného na liste vlastníctva č. 128, vedenom Katastrálnym úradom v Bratislave, Správa katastra Senec, pre katastrálne územie: Krmeš, obec: Kráľová pri Senci, okres: Senec, za kúpnu cenu spolu: 191.268,11 Sk (slovom: „stodeväťdesiatjedentisíc dvestošesťdesiatosem slovenských korún jedenásť halierov),

4. septik, súpisné číslo 604, zapísaná na liste vlastníctva (LV) číslo 128, vedenom Katastrálnym úradom v Bratislave, Správa katastra Senec, pre katastrálne územie: Krmeš, obec: Kráľová pri Senci, okres: Senec, nachádzajúca sa na pozemku parcelné číslo 595/5, druh pozemku: zastavané plochy a nádvoria, nachádzajúci sa v katastrálnom území: Krmeš (828 211), okres: Senec (108), obec: Kráľová pri Senci (503 894), zapísanom na liste vlastníctva č. 789, vedenom Katastrálnym úradom v Bratislave, Správa katastra Senec, pre katastrálne územie: Krmeš, obec: Kráľová pri Senci, okres: Senec, za kúpnu cenu spolu: 28.851,25 Sk (slovom: „dvadsaťosemtisíc osemstopäťdesiatjeden slovenských korún a dvadsaťpäť halierov“),

5. úpravňa vody, súpisné číslo 606, zapísaná na liste vlastníctva (LV) číslo 128, vedenom Katastrálnym úradom v Bratislave, Správa katastra Senec, pre katastrálne územie: Krmeš, obec: Kráľová pri Senci, okres: Senec, nachádzajúca sa na pozemku parcelné číslo 586/11, nachádzajúci sa v katastrálnom území: Krmeš (828 211), okres: Senec (108), obec: Kráľová pri Senci (503 894), k pozemku nie je evidovaný právny vzťah na liste vlastníctva, za kúpnu cenu spolu: 156.825,- Sk (slovom: „stopäťdesiatšesťtisíc osemstodvadsaťpäť slovenských korún“),

6. zmiešavacia nádrž (vodojem), bez súpisného čísla, stavba nie je zapísaná na liste vlastníctva, nachádzajúca sa na pozemku parcelné číslo 586/10, nachádzajúci sa v katastrálnom území: Krmeš (828 211), okres: Senec (108), obec: Kráľová pri Senci (503 894), k pozemku nie je evidovaný právny vzťah na liste vlastníctva, za kúpnu cenu spolu: 15.976,51 Sk (slovom: „pätnásťtisícdeväťstosedemdesiatšesť slovenských korún a päťdesiatjeden halierov“),

7. armatúrna šachta pri UNIME – č. 4, bez súpisného čísla, stavba nie je zapísaná na liste vlastníctva, nachádzajúca sa na pozemku parcelné číslo 586/2, druh pozemku: ostatné plochy, nachádzajúci sa v katastrálnom území: Krmeš (828 211), okres: Senec (108), obec: Kráľová pri Senci (503 894), zapísanom na liste vlastníctva č. 128, vedenom Katastrálnym úradom v Bratislave, Správa katastra Senec, pre katastrálne územie: Krmeš, obec: Kráľová pri Senci, okres: Senec, za kúpnu cenu spolu: 1.493,23 Sk (slovom: „tisícštyristodeväťdesiattri slovenských korún a dvadsaťtri halierov“).

8. armatúrna šachta pri úpravovni vody, bez súpisného čísla, stavba nie je zapísaná na liste vlastníctva, nachádzajúca sa na pozemku parcelné číslo 521/2, druh pozemku: ostatné plochy, nachádzajúci sa v katastrálnom území: Krmeš (828 211), okres: Senec (108), obec: Kráľová pri Senci (503 894), list vlastníctva k pozemku nie je založený, za kúpnu cenu spolu: 2.721,26 Sk (slovom: „dvetisíc sedemstodvadsaťjeden slovenských korún a dvadsaťšesť halierov“),

9. revízna šachta, bez súpisného čísla, stavba nie je zapísaná na liste vlastníctva, nachádzajúca sa na pozemku parcelné číslo 595/1, druh pozemku: ostatné plochy, nachádzajúci sa v katastrálnom území: Krmeš (828 211), okres: Senec (108), obec: Kráľová pri Senci (503 894), zapísanom na liste vlastníctva č. 789, vedenom Katastrálnym úradom v Bratislave, Správa katastra Senec, pre katastrálne územie: Krmeš, obec: Kráľová pri Senci, okres: Senec, za kúpnu cenu spolu: 2.565,59 Sk (slovom: „dvetisíc päťstošesťdesiatpäť slovenských slovenských korún a päťdesiatdeväť halierov“),

10. armatúrna šachta č. 1 pri bazéne, stavba nie je zapísaná na liste vlastníctva, nachádzajúca sa na pozemku parcelné číslo 14551 m^2, druh pozemku: ostatné plochy, nachádzajúci sa v katastrálnom území: Krmeš (828 211), okres: Senec (108), obec: Kráľová pri Senci (503 894), zapísanom na liste vlastníctva č. 128, vedenom Katastrálnym úradom v Bratislave, Správa katastra Senec, pre katastrálne územie: Krmeš, obec: Kráľová pri Senci, okres: Senec, za kúpnu cenu spolu: 6.526,40 Sk (slovom: „šesťtisíc päťstodvadsaťšesť slovenských korún a štyridsať halierov“),

11. armatúrna šachta č. 2 pri bazéne, stavba nie je zapísaná na liste vlastníctva, nachádzajúca sa na pozemku parcelné číslo 586/2, druh pozemku: ostatné plochy, nachádzajúci sa v katastrálnom území: Krmeš (828 211), okres: Senec (108), obec: Kráľová pri Senci (503 894), zapísanom na liste vlastníctva č. 128, vedenom Katastrálnym úradom v Bratislave, Správa katastra Senec, pre katastrálne územie: Krmeš, obec: Kráľová pri Senci, okres: Senec, za kúpnu cenu spolu: 1.320,27 (slovom: „tisíc tristodvadsať slovenských korún a dvadsaťsedem halierov“),

12. armatúrna šachta č. 3 pri bazéne, stavba nie je zapísaná na liste vlastníctva, nachádzajúca sa na pozemku parcelné číslo 586/2, druh pozemku: ostatné plochy, nachádzajúci sa v katastrálnom území: Krmeš (828 211), okres: Senec (108), obec: Kráľová pri Senci (503 894), zapísanom na liste vlastníctva č. 128, vedenom Katastrálnym úradom v Bratislave, Správa katastra Senec, pre katastrálne územie: Krmeš, obec: Kráľová pri Senci, okres: Senec, za kúpnu cenu spolu: 6.803,14 Sk (slovom: „šesťtisíc osemstotri slovenských korún a štrnásť halierov“), kúpna cena spolu 1.281.495,91 Sk (slovom: „jedenmilión dvestoosemdesiatjedentisíc štyristodeväťdesiatpäť slovenských korún a deväťdesiatjeden halierov“). Nehnuteľnosti uvedené v bode B2 tohto uznesenia vrátane ich hodnoty vychádzajú zo znaleckého posudku č. 56/2007 znalca z odboru stavebníctvo, vodohospodárske stavby, projektovanie v stavebníctve a odhad hodnoty nehnuteľností Ing. Ľubomíra Bobuľu, zo dňa 30.11.2007.

OZ uložilo starostovi Obce Kráľová pri Senci vykonať uznesenie obecného zastupiteľstva v časti B1, najmä zabezpečiť zvolanie valného zhromaždenia spoločnosti Kráľovský termál, a.s. za účelom prijatia rozhodnutia o zvýšení základného imania a vykonanie nepeňažného vkladu a vykonať uznesenie obecného zastupiteľstva v časti B2, najmä zabezpečiť uzavretie kúpnych zmlúv. Za uvedené uznesenie bolo 6 poslancov, proti žiaden a traja boli neprítomní.

V ďalšom bode rokovania OZ schválilo úpravu cien stravného (obedov) v materskej škole a základnej škole nasledovne: Materská škola – deti – 30,-Sk; zamestnanci – 25,-Sk. Na základnej škole : deti 1. Stupeň – 25,-Sk; deti 2.stupeň – 27 ,-Sk; zamestnanci – 29,-Sk; dôchodcovia – 60,-Sk.

Na záver rokovania OZ zobralo na vedomie predložený návrh starostu obce na program a technicko-organizačné zabezpečenie slávnosti „Kráľovský advent 2007“, ktoré sa uskutoční v Krmeši dňa 15.12.2007 a tento schválilo.

Bohatá nádielka futbalovej jesene 2007

Po úspešnej jarnej sezóne naše futbalové mužstvá nesklamali fanúšikov svojimi výkonmi ani na jeseň a dosiahli výsledky, ktoré len málokto očakával, najmä čo sa týka seniorského výberu. Jesennú časť dvojkolovej súťaže A mužstvo seniori ukončili na víťaznej priečke so ziskom 32 bodov a skóre 50 : 12. Dorastenci sú na výbornom druhom mieste so stratou jediného bodu na prvý Rohožník. Majú 29 bodov a prehrali len dva zápasy. Výborné skóre 57 : 14, ich predurčuje, aby sa na jar popasovali o prvenstvo. V žiackom mužstve máme zastúpenie v skupine starších aj mladších žiakov. Starší žiaci sa tento rok umiestnili na 7. mieste so ziskom 15 bodov a mladších žiakov reprezentujú naše „Pusinky“, ktoré sa zatiaľ so súťažou len oboznamujú, no ich posledné zápasy naznačili, že budú čoskoro môcť konkurovať aj mužstvám v hornej časti tabuľky. Zatiaľ sú so ziskom 3 bodov na 11.mieste. Všetci im však držíme palce, aby po dobrej zimnej príprave prekvapili svojimi výkonmi .

Za výrazným úspechom A. mužstva nepochybne stojí aj jeho nový tréner, Mgr. Vladimír Bertok, ktorý sa k výsledkom jesennej časti vyjadril nasledovne:

Jesenní majstri

Futbal v Kráľovej pri Senci má dlhoročné tradície a vysokú športovú úroveň. Rok 2007 sa zlatými písmenami zapíše do futbalovej histórie obce. V lete nám pripravili krásne chvíle naši žiaci a dorastenci v podobe postupov do vyšších súťaží. Po skončení jesennej časti ročníka 2007/2008 sú muži nášho MŠK na 1.mieste 4.ligy s náskokom troch bodov pred mužstvom Tomášova.

Do nového futbalového ročníka vstúpilo naše mužstvo pod vedením nového trénera Mgr. Vladimíra Bertoka zo Senca. Po nie príliš vydarenej letnej príprave skeptici hovorili o katastrofe, optimisti vyčkávali, ale výbor MŠK Kráľová pri Senci pevne veril trénerovi a hráčom. Priebeh jesennej časti dal za pravdu tým, ktorí hovorili o našom mužstve ako o favoritovi súťaže a šťuke ligy.

Z 13 zápasov jesene sme 10 vyhrali, 2 zápasy remizovali a len 1 zápas v Réci prehrali. Ziskom 32 bodov sa A-mužstvo pevne usadilo na 1.mieste tabuľky a je veľkým favoritom na postup do 3.ligy. Mužstvo hralo pohľadný útočný futbal, ktorého výsledkom je rekordných 50 gólov v súperových sieťach. Paszko Jaroslav strelil 20 gólov v 13 stretnutiach a Pastucha Miroslava 13 gólov v 10 zápasoch. Postupne ako prichádzali výsledky našli si cestu na naše ihrisko aj diváci. Ďakujeme im za ich povzbudzovanie a podporu počas celej jesene a veríme, že aj jar prinesie radosť z hry a výsledkov, pretože futbal sa hrá práve kvôli fanúšikom.

Touto cestou chcem ako tréner úspešného mužstva poďakovať výboru MŠK na čele s. p. Dušanom Šebokom, starostovi obce p. Alojzovi Koišovi, realizačnému tímu, priaznivcom a fanúšikom za ich pomoc s presvedčením, že jarná časť sezóny prinesie vytúžený postup do 3.ligy.

Mgr. Vladimír Bertok

Káder A mužstva : jeseň 2007
Brankári : Peter Hupka, Erik Chvostek

Hráči v poli: Marián Baláž, Štefan Csémy, Ján Fiľak, Igor Ježovič, Ivan Ježovič, Matej Ježovič, Peter Kafún, Jozef Križan, Michal Kubík, Miroslav Pastucha, Jaroslav Paszko, Gabriel Petrovič, Rastislav Salbot, Dominik Slávik, Branislav Štelár, Rastislav Ternény, Vladimír Tušš, Peter Vigoda, Attila Widerman

Výsledky jesennej časti ročníka 2007/2008

A-mužstvo

Kalinkovo – Kráľová pri Senci	1 : 1
Kráľová pri Senci – Lamač B.	3 : 3
Malinovo – Kráľová pri Senci	0 : 1
Kráľová pri Senci – Tomašov	6 : 1
Vrakuňa – Kráľová pri Senci	0 : 2
Kráľová - Devínska Nová Ves	4 : 0
Štart Bratislava – Kráľová	0 : 2
Kráľová pri Senci – Rovinka	4 : 2
Čuňovo B – Kráľová pri Senci	1 : 5
Réca – Kráľová pri Senci	2 : 1
Kráľová pri Senci – Rusovce	7 : 1
Danubia – Kráľová pri Senci	1 : 6
Kráľová pri Senci – Vajnory	8 : 0

Dorast

Modra – Kráľová pri Senci	1 : 3
B.Pezinok – Kráľová	4 : 4
Báhoň - Kráľová pri Senci	1 : 7
Kráľová pri Senci - Rohožník	2 : 1
Doľany – Kráľová pri Senci	1 : 3
Kráľová pri Senci – Ivanka	12 : 0
Studienka - Kráľová pri Senci	0 : 6
Kostolište – Kráľová pri Senci	2 : 1
Kráľová pri Senci – Lozorno	4 : 0
Zohor – Kráľová pri Senci	2 : 0
Kráľová - Jakubov	3 : 0
Viničné – Kráľová pri Senci	0 : 11
Kráľová pri Senci – V.Leváre	1 : 1

Žiaci

	Starší	Mladší
Kráľová pri Senci - Lamač	7 : 0	1 : 2
Devínska Nová Ves - Kráľová	5 : 0	7 : 0
Kráľová pri Senci – Svätý Jur	0 : 5	1 : 4
Polygraf - Kráľová pri Senci	8 : 0	9 : 0
Kráľová pri Senci - Rohožník	12 : 1	4 : 3
Dunajská Lužná – Kráľová	1 : 4	5 : 4
Kráľová pri Senci – Domino Blava	0 : 4	0 : 8
Kráľová pri Senci – Artmedia Ba	0 : 4	1 : 2
Karlova Ves - Kráľová pri Senci	2 : 3	6 : 0
Kráľová pri Senci – FK Dúbravka	0 : 1	0 : 4
ŠKP Dúbravka – Kráľová	1 : 3	4 : 0

Tabuľky a konečné výsledky si môžete pozrieť aj na internetovej stránke www.bfz.sk

Spoločenská kronika

V roku 2007 oslávili svoje okrúhle jubileum

70 rokov
Pavel Boldiš, Ladislav Gašpar, Jozef Kostolanský, Michal Makovský, Ján Tomášek, Ing. Alžbeta Benková, Zlata Čaputová, Alžbeta Kanová, Alžbeta Konečná, Anna Peterková, Margita Stanislavová, Matilda Susková, Juliana Tanková, Piroška Vošmerová

75 rokov
Zdenek Gavlas, Anna Dančíková, Štefánia Kenerešová, Helena Koišová, Terézia Šimoničová, Božena Tóthová

80 rokov
Jozef Bobrík, Ladislav Dubeň, Jozef Gašpar, František Koiš, Štefan Kolárik, Ľudovít Podolský, Jolana Bobríková, Júlia Čerňanská, Mária Gašparová, Jana Hlavandová, Gabriela Ožvoldová, Jozefína Štiglicová, Helena Šuplatová, Margita Šuplatová

85 rokov
Ing. Imrich Mačaj, Štefánia Takáčová

V roku 2007 sa narodili
Michaela Gavlasová (3.1.), Juraj Farkaš (5.1.), Peter Maršalík (11.5), Daniel Petráš (22.6.), Michal Balco (27.6), Oliverko Daniš (13.7.), Martina Konečná (14.8.), Martina Mravcová (31.8.), Michaela Vorlíčková (23.10), Katarína Šuplatová (15.11), Lucia Šuplatová (18.11)

Do stavu manželského v tomto roku vstúpili
Peter Moravčík / Katarína Stanislavová (17.2.)
Ján Trtol / Zdena Besedová (17.3.)
Peter Nedbal / Zuzana Infnerová (17.3.)
Andrej Tóth / Zuzana Šalátová (28.4.)
Karol Farkaš / Petronela Mináriková (5.5.)
Branislav Čechovič / Jaroslava Fringešová (26.5.)
Ľuboš Strašiflák / Kristína Pudmerická (9.6.)
Martin Ondruška / Ing. Zuzana Gašparíková (7.7.)
Marián Matlák / Viera Hanusová (21.7.)
Jaroslav Marko / Kamila Kollárová (18.8.)
Tomáš Mrva / Monika Bičanová (25.8.)
Kornel Šuplata / Renáta Borsódyová (13.10.)
Radoslav Šuplata / Veronika Dzurillová (27.10)

Všetkým oslávencom srdečne blahoželáme a prajeme veľa zdravia a slnečných dní v kruhu rodiny a najbližších.

V tomto roku nás navždy opustili

Fridrich Halmeš (13.8.1929 – 8.1.2007)
Helena Slamová (26.1.1927 – 2.2.2007)
Ing.Michal Šillo (24.7.1933 – 4.3.2007)
Ľudovít Sivák (4.5.1928 – 19.3.2007)
Štefánia Duraiová (28.2.1926 – 23.4.2007)
Pavlína Rakúsová (8.4.1920 – 24.4.2007)
Marta Durajová (21.5.1928 – 26.4.2007)
Blanka Topoľská (5.3.1931 – 9.5.2007)
Dpt. Ľudovít Štiglic (20.8.1940 – 22.6.2007)
Jozef Gašpar (12.4.1923 – 12.8.2007)
Ján Voroš (2.4.1931 – 11.9.2007)
Jozef Voško (24.1.1935 – 12.10.2007)
Rozália Ježovičová (25.6.1928 – 16.10.2007)
Vincent Čaputa (21.1.1923 – 1.12.2007)
Ján Sládečko (8.1.1932 – 3.12.2007)

Kráľovské zvesti. Časopis pre obyvateľov a priateľov Kráľovej pri Senci. Redaktor a editor: doc.Mgr. Miroslav Daniš, PhD.. Redakčná rada: Alojz Koiš, PaedDr. Dagmar Paszková, Anna Filipovičová, Viera Gašparová, Mgr. Marián Kráľ, Jozef Luciak, Alžbeta Gašparová, Ľudovít Čapla, Ing. Katarína Smiešková, Mgr. Darina Deáková, Dagmar Petrová, Ing. Tibor Filipovič. Vydáva : Obecný úrad, Kráľová pri Senci. Schválené OZ, uznesením 41/02 – 91. Schválené OÚ – SC 11/2000. Tlač: Vydavateľstvo Michala Vaška, Prešov. Do tlače zadané 15.12.2006. Vychádza štvrťročne. ISSN 1335 - 7271