Časopis pre obyvateľov a priateľov Kráľovej pri Senci

KRÁĽOVSKÉ ZVESTI

ROČNÍK X. Číslo 3-4/2005

Septembrové slávnostné otvorenie cyklotrasy a oslavy Krmeša

KRÁĽOVSKÉ ZVESTI
Ročník X. 3-4/2005

OBSAH

ÚVODNÍK
Starajme sa , o svoju obec spoločne (1

ŽIVÉ SLOVÁ
Rozhovor so Svetloslavom Veiglom
Dožiť sa deväťdesiatky je Boží dar (2

HISTÓRIA
Kráľovskí a krmešskí richtári a notári (5

Výstražný list grófa Jána Pálffyho povozníkom a kočišom z Kráľovej (6

ŽIVOT OKOLO NÁS
Obecné slávnosti (8

Naša škola v partnerstve so školami Európy (9

Jánskeho plakety za bezplatné darcovstvo (12

Mladosť je samozrejmosťou, staroba nevyhnutnosťou (13

Kráľovský pohár (13

Otázky - polemiky (14

ŠPORT
Mnohostranné aktivity AWK Požiarnik v roku 2005 (16

Futbalová jeseň (17

INFORMATÓRIUM
Volili sme župana a poslancov (18

Spravodaj zo zasadnutí obecného zastupiteľstva (19

Spoločenská kronika (20

Na prednej a zadnej obálke:
Pohľad na jesennú scenériu v Kráľovej pri Senci
(foto A.Koiš)

Starajme sa o svoju obec spoločne

Vážení spoluobčania,
milí čitatelia,

ani sme sa nenazdali a už nám na dvere klope opäť Nový rok, čo znamená, že pripravujeme realizačné plány do ďalšieho obdobia. Opäť sa bilancuje predošlé obdobie, čo sa nám v ňom podarilo, prípadne nepodarilo naplniť. Ani v našej obci to nie je inak.

Očami starostu obce to vidím, že rok 2005 bol pre našu obec úspešný. Mimo iných uskutočnených akcií, ktoré zabezpečujú naše spoločenské organizácie v obci, chcem zvlášť vyzdvihnúť Obecné oslavy, ktoré sa konali v dňoch 10.- 11. septembra. Bolo to spontánne stretnutie všetkých vekových kategórií, čo sa v našej obci uskutočnilo prvýkrát. Veľmi si cením prístup všetkých, ktorí si zobrali na seba úlohu zabezpečenia týchto obecných osláv, čím pripravili pre svojich spoluobčanov, rodákov a priateľov obce mimoriadne pekný zážitok po oba dni. Boli to zástupcovia spoločenských organizácií, podnikatelia, žiaci základnej školy aj jednotlivci. Tohto roku je mimoriadny dopyt a záujem o stavebné pozemky v našej obci. Prichádzajú cudzí občania, ale aj realitné kancelárie. Občas im položím otázku prečo chcú stavať v Kráľovej. Odpovede sa nelíšia jedna od druhej a dôvod uvádzajú, že sa im naša obec páči, je tu veľa zelene, domy majú upravené predzáhradky, a čo ich v budúcnosti láka, sú termálne pramene, dobrá infraštruktúra a pod. Týmto môžeme konštatovať, že naša obec je umiestnená vo veľmi výhodnej lokalite. Je na nás všetkých, aby sme sa o vzhľad obce spolu starali, aby čistota obce bola pre všetkých spoluobčanov prioritou, aby nevznikali čierne skládky, rozhádzané plastové fľaše, škatuľky od cigariet atď. Máme záujem prihlásiť sa do súťaže „Dedina roka". Dokázať to vieme, ale každý musí vo svojom okolí byť na tých občanov, ktorí si nevážia čistotu, tvrdý a upozorniť ich na neprimeranosť konania k životnému prostrediu.

O riešeniach „Termálneho kúpaliska" Vás pravidelne informujeme v Kráľovských zvestiach, ale aj na zasadnutiach obecného zastupiteľstva. V septembri tohto roku bola zaregistrovaná akciová spoločnosť „Kráľovský termál", čím zo zákona obdržala oprávnenie k činnosti. V súčasnosti akciová spoločnosť dokupuje pozemky od majiteľov a vykonáva ich scelovanie. Kráľovský termál a.s. objednala u odbornej firmy prieskum vrtu FGS-1A, aby získala aktuálny atest o výdatnosti vrtu, chemickom zložení a teplote vody. Vrt bol uzatvorený v roku 1994, je hlboký 1500 m a pred uzatvorením vytekala voda o teplote 52°C. Finančný náklad na prieskum vrtu predstavuje 1.100 000 Sk.

Nové realizačné úlohy, ktoré sa pripravujú v našej obci pre rok 2006, sú zamerané hlavne na obnovu a budovanie chodníkov pozdĺž hlavnej cesty, opravu zvonice s priľahlým parkoviskom, obnovu barokového mosta prostredníctvom získania grantu z EÚ. Naďalej prioritnou úlohou bude činnosť spojená s prípravou obnovy kúpeľného komplexu „Kráľovský termál".

Vážení spoluobčania, milí priatelia,

nakoľko už nadišiel čas vianočných sviatkov, chcem Vám a Vašim blízkym popriať, aby boli tieto sviatky príjemné, pokojné, aby ste ich prežili v kruhu Vašich blízkych a do Nového roku Vám všetkým želám veľa zdravia, dobrej rodinnej pohody a veľa úspešných dní po celý rok 2006.

Váš starosta

Rozhovor s bardom slovenskej poézie, kňazom, Svetloslavom Veiglom

Dožiť sa deväťdesiatky je Boží dar

Dôstojný pán farár, Svetloslav Ferdinand Veigl pôsobí v našej farnosti už 30 rokov a na Štedrý deň oslávi deväťdesiatku. V súčasnosti patrí k najstarším kňazom v pastorácii na Slovensku. Ako básnik vydal dvadsať kníh a prvá z nich vyšla ešte v roku 1938, kedy vstúpil do literatúry ako predstaviteľ katolíckej moderny. Za tie dlhé roky pocítil ťažobu doby spoločenského temna a zaznávania, ale aj veľkej slávy a ocenení na najvyššej úrovni. On sám však ostáva tichým a skromným spoločníkom a súputníkom Sv. Františka z Assisi.

Naši spoluobčania si omnoho viac ako jeho literárnu tvár, pripomínajú jeho tvár kňaza a duchovného, ktorý sa dotýka ich života v tých najintímnejších chvíľach, v čase radosti z krstu novonarodeného dieťatka, v čase smútku pozostalých po pohrebe blízkeho, počas omše, počas najrôznejších slávnostných chvíľ prvého svätého prijímania, novomanželského sľubu, či obnovenia manželského sľubu v čase strieborných, zlatých a diamantových svadieb.

Pri príležitosti jeho krásneho jubilea, sme poprosili nášho vzácneho spoluobčana a duchovnú ozdobu našej obce o rozhovor na témy pozemské aj nebeské.

Na samom začiatku budúceho roku Vám vo vydavateľstve Michala Vaška v Prešove vyjde zobrané dielo pod názvom "Keď anjel v tebe spieva". Znamená táto súhrnná zbierka, ktorá predstavuje vyše tisíc strán , a prináša v jednej knihe celé Vaše básnické dielo snáď koniec Vašej aktívnej tvorby?

Tým, že vyjde táto kniha, v ktorej bude obsiahnuté celé moje literárne dielo, neznamená, že končím s literatúrou. Bude to pre mňa a mojich priateľov iste malý sviatok, ale súhrnná zbierka predsa neznamená koniec s poéziou. Ak duch a múza budú pôsobiť, budem písať ďalej, no vzhľadom na vek sa čoraz viac zamýšľam nad koncom pozemského bytia. A témy pre písanie – sú večné, zmysel a podstata života.

Na návšteve v rodine pána Koiša pri príležitosti jeho jubilea v roku 1975

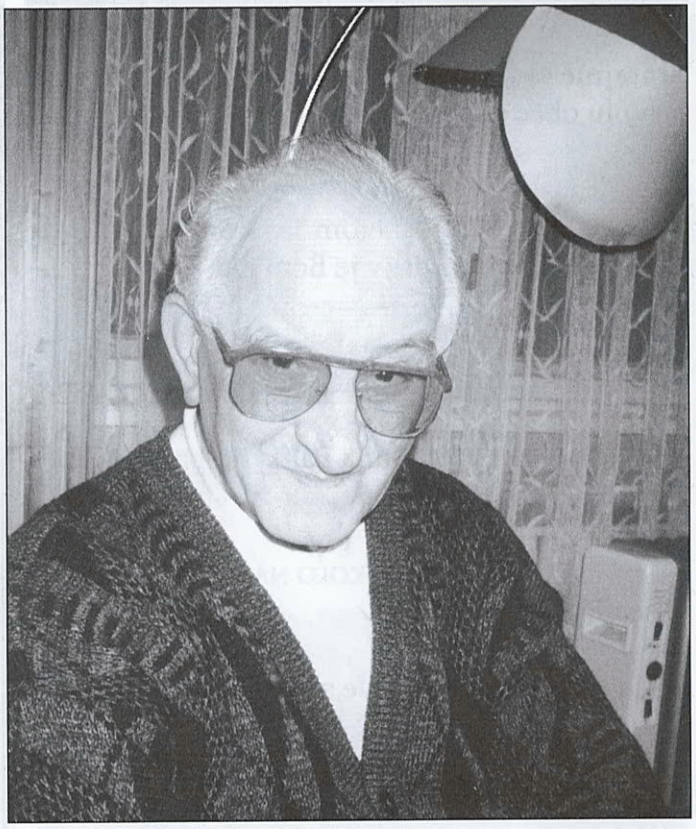

Čo podľa Vás znamená a obsahuje v sebe viera, slovo tak všedné a zároveň najtajuplnejšie a najvzácnejšie pre každého z nás.

Viete, viera musí byť prepojená so životom, s jeho skutkami. Každý, aj neverec, má v duši napísaný prirodzený zákon. Kým nie je skazený, vie, že nesmie zabiť, kradnúť, smilniť... V každom z nás je zakorenené Desatoro. A keď aj neprídem k poznaniu Boha, usilujem sa žiť podľa prirodzených zákonov, podľa Desatora. Takže, každý má šancu byť spasený. Duchovne založený môže byť aj neveriaci človek, napríklad v láske, v hĺbke citu, v schopnosti tvoriť a prežívať. Je to na ňom, na človeku. Pri poslednom súde Pán Ježiš nebude hovoriť : Ty si chodil do kostola, prišiel si k svätému prijímaniu, tak budeš spasený. Nie, on hovorí: Bol si sluha dobrý, vojdi do môjho života.

Myslíte si, že stať sa básnikom je možné len vyvoleným?

Myslím,. že nie. V každom z nás driemä básnik a každý z nás aspoň raz aj báseň napísal. Každý , kto nájde inšpiráciu, sa môže stať básnikom. Svojím spôsobom je to nadanie od Pána Boha. Potom však musí na sebe tvrdo pracovať. Ostatní umelci – výtvarníci, sochári, speváci, hudobníci, majú svoje školy, básnici a spisovatelia nie. Tou pravou školou pre nich je veľa čítať, vytrvať a neodcudziť sa. Poézii sa človek musí venovať naplno. Poézia je filozofiou života, poézia musí byť život sám. A kto toto dokáže, ten sa stáva skutočným básnikom. Pre mňa je poézia všetkým – útechou, útočiskom, isto-

V pastorácii pôsobí už 65 rokov

tou. Ale aj katarziou, pretože keď človek vyjadrí svoje city na papier, uľaví sa mu. A spôsobí mu to aj radosť, veď poézia je tvorivý akt. To čo prežívam, usilujem sa dať na papier. Život je tak zložitý, i život kňaza, že stále je o čom písať.

Má poézia niečo spoločné s duchovným stavom?

Stav duchovný, či reholný má podľa mňa k poézii blízko. Mnohí bohoslovci zrejme píšu básne a keby nepísali, aj by som sa čudoval, lebo viera a umenie sú povahy rýdzo duchovnej. A kto má rád umenie, musí byť duchovne založený. Obchodník , ktorý vidí zmysel života v mamone, nemôže byť taký. Keď som roku 1932 vstúpil do františkánskeho rádu v Trnave, pôsobil tam básnik Rudolf Dilong (v tomto roku sme oslavovali jeho nedožité 100. výročie narodenia). Možno i to ma inšpirovalo vziať do rúk pero a papier. Najťažšie je začať, potom to už ide, len to chce úprimný záujem a vytrvalosť. A nenadarmo sa hovorí : „Poézia je najžiarivejšia milenka, ktorá neuznáva nijakú sokyňu."

Zvyknete si počas kázní vypomôcť básňami?

Nie, považoval by som to za samochválu. No možno by som to mal robiť. Ľudia si za posledné roky uvedomili, že som básnik, hoci kým som do Kráľovej prišiel na faru, to nevedeli. Dnes by to už nebolo také čudné a okaté, ako predtým.

Čo odporúčate na vitálnu dlhokovekosť?

Recept je jednoduchý, a prístupný pre každého, kto sa vie podriadiť istej disciplíne. Striedma strava a krátky poobedňajší odpočinok. Nie však dlhšie ako pol hodinku. Tvrdý dlhý spánok poobede môže privodiť mozgovú príhodu. Pre istotu si vždy nastavím budík. Zdravej životosprávy sa pridržiavam po celý život. Vždy som jedol menej a často. A občasné zhrešenie je samozrejmé, veď aj v pekle sú občas hody. Dôležité je však vážiť si život, je to dar. Musím však poznamenať, že Veiglovci majú dlhovekosť v génoch. Pochádzam z ôsmich súrodencov a všetci umreli okolo osemdesiatky.

Aké zvody v súčasnosti najviac ohrozujú človeka a ľudskosť?

Dnešnému človeku chýba najviac práve duchovnosť. Nebezpečenstvom je konzumný spôsob života, ktorý neuznáva nič iné iba peniaze, mamonu, sex prerastajúci až do porna a nabáda nás k nemu aj najsilnejšie médium – televízia, zavalená reality show a bulvárnosťou. To človeka ľahko strhne do víru a vzďaľuje ho od skutočných hodnôt duchovnosti a mravnej čistoty a poctivosti. Takáto cesta nemôže byť zmyslom života, lebo vedie do slepej uličky.

Čo považujete za najväčší dar v živote, ktorý je sám najväčším darom?

Keď človek vie padnúť na kolená. Teda vieru ako najväčší dar a svetlo. Potom zdravie a ďalšie hodnoty, ale viera je často viac ako zdravie. Koľkí zdraví si zo zúfalstva a prázdnoty (aj bez viery) siahnu na život a koľkým ťažko postihnutým zas práve viera zachraňuje životy a dáva im silu niesť toto ťažké bremeno! Raz mi isté dievča napísalo list, v ktorom sa mi zdôverilo, že tiež píše básne :"Pohybujem sa na vozíčku, ale som ohromne šťastná, lebo viem, že Pán Boh ma miluje." Tým je všetko povedané.

Tohtoročné Vianoce budú na fare v Kráľovej oveľa rušnejšie. Deväťdesiatročný jubilant, úprimný vyznávateľ ľudskosti a duchovnosti, kňaz a básnik Svetloslav Veigl bude mať iste veľa gratulantov, ku ktorým sa, samozrejme, pripájame a tešíme sa na jeho prítomnosť medzi nami.

Rozhovor pripravil M.Daniš

Fotografia s deťmi z Kráľovej po prvom svätom prijímaní (r. 1983)

Svetloslav Veigl, ocenený Maticou Slovenskou v roku 2003

Kráľovskí a krmešskí richtári a notári

Miroslav Daniš

Najstarší richtári boli v Krmeši a v Kráľovej volení už v stredoveku, no ich konkrétne mená nepoznáme. Prvé menovité záznamy o nich sa nám zachovali až od 16. storočia.

Už v stredoveku bol richtár volenou funkciou, predsedal obecnému zhromaždeniu a obecnej rade, viedol obecnú samosprávu a bol jej reprezentantom navonok. Bol predsedom obecného súdu, no závažnešie trestné činy v obci riešil jej zemepán. Spolu s richtárom sa na riadení obce podieľali tzv. prísažní. Volali sa podľa toho, že museli skladať prísahu, boli prísediacimi na richtárskom súde. Ich význam rástol s rozvojom dediny a nárastom množstva každodenných úloh, ktoré bolo treba riešiť. Prísažných volila obecná pospolitosť a ich počet sa pohyboval v rozpätí štyroch do dvanástich občanov. Funkčné obdobie prísažných, ako i richtára trvalo spravidla jeden rok. Pritom sa samozrejme nevylučovalo viacnásobné opakované zvolenie tých istých osôb. Richtár i prísažní mali dbať na zachovávanie práva , pokoja a poriadku. Významné úlohy plnili prísažní ako svedkovia pri rozličných majetkových, ale aj ďalších právnych aktoch.

Od 18. storočia sa nám mená richtárov zachovávajú najmä v obecných protokoloch a obecných kronikách, ktoré sa začali povinne v jednotlivých dedinách viesť, žiaľ kráľovská a krmešská obecná kronika sa nám nezachovala a najstaršie záznamy kronikárske máme z Krmeša zo začiatku 20- tych rokov 20.storočia. V 18.storočí význam funkcie richtára a obecnej rady stále rástol a to nielen pokiaľ ide o povinnosti voči panstvu Pálffyovcov a samu obec, ale aj o štát. Na richtára a prísažných sa čoraz viac presúvala nielen náročná povinnosť zimného "kvartírovania" vojska v dedine, ale postupne aj vyrubovanie a vyberanie porcií, štátnych daní. V tomto období boli richtári už väčšinou znalí písma a len pri mene máloktorého z nich sa v úradných spisoch objavuje krížik, hoci na ich podpisoch vidieť, že písanie nebolo ich každodennou činnosťou. Významným funkcionárom v obci sa od 18. storočia stal notár, ktorý zabezpečoval náročnú administratívnu prácu obce. Pretože notára platila obec, často sa pod jeden notariát spájali viaceré obce. Bolo to aj v prípade Kráľovej, Krmeša a ďalších okolitých obcí, pričom sídlo notariátu bolo už od 19. storočia práve v Kráľovej.

Verejný život v obci bol od začiatku 19.storočia už riadený jednoznačne na dvoch úrovniach. Štát a celú štátnu administratívu zastupoval v obci notár a obecnú samosprávu richtár s prísažnými obce alebo obecným zastupiteľstvom. Zmena nastala až od roku 1945, kedy notariáty zanikli a jediným štatutárom obce sa stal starosta či predseda Národného výboru spolu s obecným zastupiteľstvom. Od roku 1945 v podstate až do roku 1989 istú dvojkoľajnosť v riadení obce vytváral predseda miestnej organizácie KSS , ktorý mal politicky aj spoločensky najsilnejšiu rozhodovaciu pozíciu v dedine, hoci zdanlivo stál v úzadí všetkého o čom sa rozhodovalo. Po roku 1989 si obec v štvorročných cykloch volí do čelnej funkcie starostu a poslancov OZ.

Kráľovský richtár Michal Filipovič

Najstaršiu písomnú správu o richtárovi v našej obci (iudex possesionis – richtár obce) máme z roku 1548, kedy sa spomína krmešský richtár Albert Nágh, ktorý spravoval aj obec Bosek (v období tureckých vojen v 17.storočí zanikla). Omnoho lepšie znalosti o richtároch v Kráľovej a Krmeši máme od začiatku 18.storočia , kedy sa nám zachovalo už pomerne veľa úradných záznamov zo života obce. Väčšina mien obecných richtárov len potvrdzuje starobylosť viacerých kráľovských rodín, ktoré tu žijú dodnes a tvoria jej historický genetický základ .

Mená richtárov uvádzame podľa chronologického poradia, no ich zoznam prirodzene nie je úplný. Richtári v Krmeši : 1711 – Ivan Hubák; 1720 – Václav Koiš; 1727 – Martin Slovák; 1736 – František Príhoda; 1738 – František Príhoda; 1746 – Juraj Rožňovský, 1768 – Ján Bajnóci, 1798 – Jozef Minárik; 1825 – Jozef Sedlár; 1859 – Michal Konečný; 1895 – František Takáč; 1913- František Takáč; 1914 – Jozef Pudmerický; 1915 – Michal Koiš; 1925 – František Bilčík; 1930 – František Bilčík; 1939 – František Bilčík; 1940 – Augustín Ježovič; 1944 – Augustín Ježovič.

Richtári v Kráľovej: 1550 – Benedik Bukas; 1618 –

Posledný krmešský richtár Augustín Ježovič

Jakub Peterffi; 1711 – Ján Švela; 1727 – Pavel Juščák; 1736 – Leopold Farkaš; 1738 – Juraj Klučar; 1746 – Leopold Farkaš; 1798 – Ján Beneš; 1854 – Ján Filipovič; 1895 – Jozef Šuplata; 1906 – Michal Filipovič; 1914 – Michal Filipovič; 1920 – Jozef Konečný; 1938 – Michal Gašpar; 1940 – Michal Čaputa; 1944 – Eugen Tuscher. Prvým predsedom MNV v Kráľovej pri Senci v roku 1945 sa stal František Čaputa. Od tohto obdobia mali spojené obce Kráľová a Krmeš spoločného starostu a predsedu MNV. Na tomto poste sa postupne vystriedali Ján Podolský, Michal Neštiak, Rudolf Bajnóci, Ing. Michal Šillo, Vojtech Dolinský a od roku 2002 je starostom Alojz Koiš. Najdlhšie na poste „prvého občana" našej obce pôsobil Vojtech Dolinský, ktorý bol predsedom MNV v rokoch 1970-1990 a starostom obce v rokoch 1990-2002, teda nepretržite celých 32 rokov, čo je celoslovenský primát v rámci riadenia obecnej samosprávy.

Od roku 1825 sa nám zachoval kompletný zoznam aj notárov, ktorý pôsobili v našej obci až do zrušenia notariátov v roku 1945. Notári boli štátnymi zamestnancami a vo väčšine prípadov neboli občanmi obce, ale susedného Senca. V rokoch 1825-54 tu pôsobil Eugen Bíró; 1854- 1860 Alojz Uhlár; 1860 – 1870 František Kunst; 1870 – 1910 Silvester Šmeringa; 1910 – 1918 Ján Bányai; 1918 – 1922 Ján Bielek; 1922 – 1930 Alexander Koník; 1930 – 1945 Michal Szabo. Do obvodu kráľovského notariátu patrili v tomto období obce Krmeš, Hrubá Borša, Jánovce, Kostolná pri Dunaji, Malý a Hrubý Šúr, osada Bodoház, Malá Borša a Jánovce. Obvodný notársky úrad založil Alojz Uhlár v budove, ktorá stála na mieste dnešného zdravotného strediska.

Najdlhšie pôsobiaci "richtár" novodobej histórie našej obce, Vojtech Dolinský

Krmešské obecné zastupiteľstvo z rokov pred zlúčením obce s Kráľovou

Notársky úrad v Kráľovej v medzivojnovom období

Výstražný list grófa Jána Pálffyho povozníkom a kočišom z Kráľovej

Povozníci, kočiši, vodiči a alkohol

Marta Meľníkova

Počas dlhoročnej práci v Slovenskom národnom archíve v Bratislave prešlo cez ruky PhDr. Marty Melníkovej , v súčasnosti vedúcej oddelenia starších fondov SNA, množstvo archívnych materiálov. V SNA je uložený, okrem iných, obrovský fond rodiny Pálffyovcov. V materiáloch pezinskej vetvy Pálffyovcov, ktorí vlastnili aj Kráľovanské panstvo a tunajší kaštieľ našla pre nás veľmi zaujímavý dokument, výstražný list, napísaný po slovensky a podpísaný grófom Jánom Pálffym. Adresovaný je povozníkom a kočišom z Kráľovej a datovaný 28. októbrom 1865. O uvedenom dokumente, dobe a prostredí v ktorom vznikol, prinášame našim čitateľom odborný článok PhDr. Meľníkovej, ktorý pripravila špeciálne pre náš časopis.

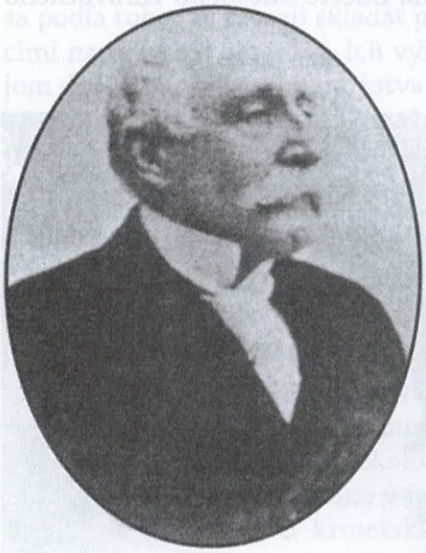

Gróf Ján Pálffy

V dobe veľkého rozvoja automobilizmu, ale aj rozmachu železničnej, leteckej , ba i kozmickej dopravy si možno niekedy neuvedomujeme, že po celé tisícročia jediným dopravným prostriedkom boli vozy, ťahané ťažným dobytkom alebo koňmi. Súčasnú automobilovú, železničnú a leteckú dopravu regulujú špecializované dopravné zákony jednotlivých štátov, ale i medzinárodné konvencie pre oblasť dopravných stykov. V rámci týchto právnych noriem sa skoro vždy nachádzajú aj také ustanovenia, ktoré hovoria o používaní alkoholu vodičmi dopravných prostriedkov. Sú krajiny, v ktorých tieto právne normy istý stupeň promile alkoholu v krvi vodiča tolerujú, ale sú mnohé, ktoré takúto možnosť úplne vylučujú.

Ako to však bolo v stáročiach minulých? Zdá sa, že dlhé stáročia požívanie alkoholu pri jazde na koni, alebo pri vození sa na ťahaných dopravných prostriedkoch bolo úplne ponechané na voľbu samotného dopravujúceho sa. Dokonca pri dlhých cestách najmä za obchodom , alebo s diplomatickým poslaním, ako to poznáme zo života mnohých stredovekých osobností patrilo víno, alebo iný alkohol k prepotrebnému vybaveniu putujúcich individuálnych osôb, či početných sprievodov. Historické pramene však dokladajú, že už v 17.storočí vstupujú do tohto úseku života spoločnosti jednak príkazy zemepánov, ako suverénnych pánov na území svojho feudálneho domínia a neskôr v 18. storočí aj osvietenecké zákony panovníkov a verejnoprávnych inštitúcií pozdnofeudálnych štátov.

Medzi tisícami dokumentov, ktoré vznikli zo správy feudálnych panstiev a neskôr kapitalistických veľkostatkov sme našli aj veľmi krátku, ale veľmi jednoznačnú dipozíciu, ktorú podpísal "v zámku královskem" /rozumej "v zámku v obci Kráľová pri Senci"/ vlastnou rukou zemepán Ján Pálffy. Okrem nesporne pozoruhodného obsahu vo viacerých súvislostiach je tiež zaujímavé, že tento dokument z roku 1865 , ktorý napísal niektorý z pisárov v kancelárii správy šľachtického veľkostatku v Kráľovej je napísaný v dobovej slovenčine s prvkami miestneho dialektu. Za najpozoruhodnejšie však možno považovať skutočnosť, že šľachtic, ktorý bežne písal svoju osobnú korešpondenciu

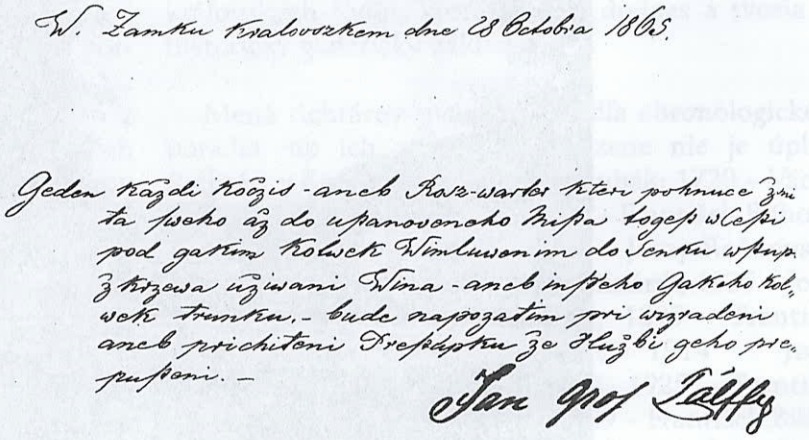

W. Zamku Kralovzkem dne 28 Octobra 1865.

Geden každi Kočis - aneb Kocz-warkos kteri pokuuce zri ta psoho až do upanovonoho Kripa togeps wčepi pod gatim Kolwek Wimluwonim do Senku wpnp. z krzewa užiwani Wina - aneb injtcho gakeho kol, wek trenku, - bude napozatim pri wzradeni aneb prichitoni Dreskpotku ze Służbi geho pro, pusteni. -

Jan grof Pálffy

Rukopis výstražného listu s vlastnoručným podpisom grófa

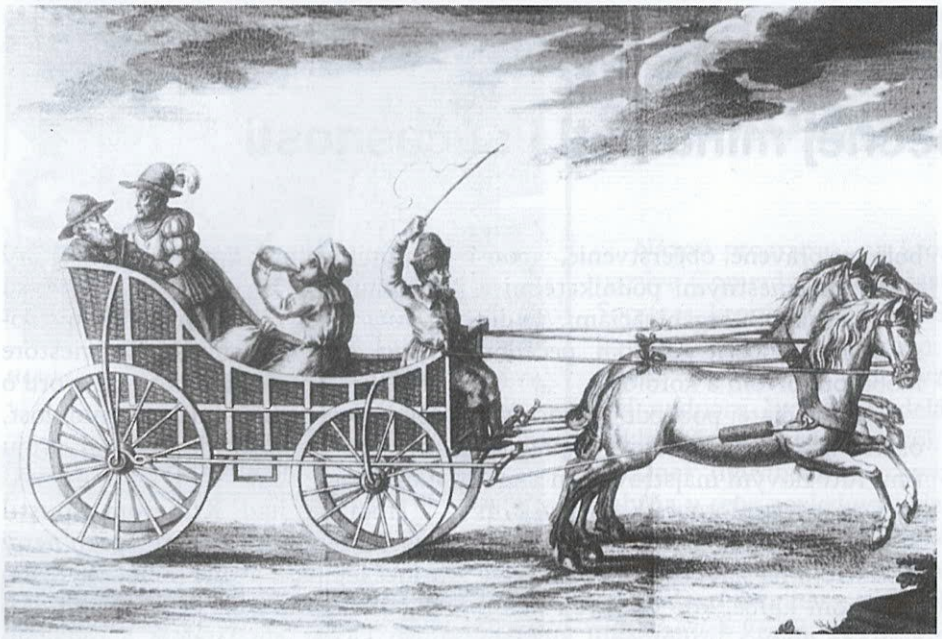

Čo platilo pre kočišov, neplatilo pre vznešených pánov. (Kresba zo 17.storočia)

latinsky, nemecky, maďarsky, či francúzsky a ktorého staršia historická literatúra menuje iba "János či Johannes" sa podpísal vlatnou rukou ako "Jan grof Pálffy". Možno odôvodnene predpokladať, že rozumel slovenskému jazyku a nebolo mu cudzie podpísať sa v slovenskej forme svojho mena.

Skôr, ako sa zoznámime s obsahom tohto svojského dobového dokumentu pripomeňme si osobu jeho vydavateľa Jána Pálffyho /1829 – 1908/. Bol to člen tzv. pezinskej vetvy pálffyovského rodu a v rokoch 1853 – 1908 mu okrem iných majetkov patrilo rozsiahle pozemkové vlastníctvo, ktoré tvorili pôvodné feudálne panstvá Bojnice, Červený Kameň, Dolný Ňáražd, Pezinok a Sv.Jur , Boleráz a Kráľová. Hovorievalo sa, že keď Pálfiovci nasadli v Bojniciach na koč aždo Viedne sa viezli po vlastnej zemi. Je to tiež ten člen pálfiovského rodu, ktorého veľkou životnou vášňou bol vzťah k umeniu a za svojho života vo svojich rezidenciách sústredil rozsiahle a legendárne zbierky rôznych umeleckých pamiatok.

Pohľad na kaštieľ v Kráľovej po roku 1930

Medzi nimi bol aj známy tzv.bojnický oltár – polyptych talianského majstra Andrea di Cione zo 14. storočia. Okrem toho rozsiahlou stavebnou činnosťou v 2.polovici 19.storočia dal svoju podobu nádherným zámockým komplexom v Bojniciach, v Kráľovej a niektorým pálffyovským rezidenciám Bratislave, ale i množstvu ekonomických stavieb na svojich panstvách .

Práve tento, vtedy 36 ročný šľachtic, feudálny pán, alebo ako sa po zrušení poddanstva v roku 1848 zvykne hovoriť "šľachtický veľkostatkár" podpísal 28. októbra 1865 v svojom kaštieli v Kráľovej pri Senci rozhodnutie tohto znenia:

V zámku královském, dne 28. października 1865 Jeden každý kočiš – aneb Rosswarter, kteri pohnuce z mista svého až do ustanoveného mista, to jest v cesty, pod jakimkolvek vymluvenim do šenku vstupi zkrzevá uživani vina aneb inšeho jakéhokolvek trunku, bude napozatim pri vizrazení aneb prichitení prestupku ze služby jeho prepustený.

Ján gróf Pálffy.

Kôň bol pre obyvateľov Kráľovej dlhé stáročia významným živiteľom rodiny. Povozníci z Kráľovej na začiatku 20.storočia.

Znenie zákazu Jána Pálffyho z roku 1865 pre jeho kočišov či povozníkov je jasné, zrozumiteľné a nesporne prísne. Šľachtic a feudálny pán sledoval nim predovšetkým svoju bezpečnosť a bezpečné dopravenie plodov bohatej pôdy chotárov obcí kráľovského panstva. A medzi nimi , ako to dokladajú iné archívne pramene, iste aj prvotriednej zeleniny z Kráľovej, ktorú dvakrát do týždňa povozníci dopravovali na stoly šľachtických rezidencií v Bratislave.

Septembrové slávnosti

sa stali oslavou obecnej minulosti i súčasnosti

Druhý septembrový víkend (10.-11. septembra 2005) sa v našej obci uskutočnili slávnosti pri príležitosti otvorenia centrálnej časti cyklotrasy a 410. výročia založenia nových chotárnych hraníc Krmeša. O priebehu výstavby cyklotrasy i výročiach Krmeša sme Vás informovali v minulom čísle Kráľovských zvestí. Veľmi precízna príprava osláv zo strany vedenia obce, predstaviteľov jednotlivých spoločenských organizácií v obci, školy i jednotlivcov, zastupujúcich v dedine najrôznejšie odvetvia podnikateľskej činnosti naznačovali, že uvedená akcia sa stane tohtoročným vyvrcholením spoločensko-kultúrneho života v obci. Celé podujatie bolo zabezpečené kvalitnou propagáciou plagátmi a plnofarebnou pozvánkou, ktorá bola distribuovaná do každej rodiny a ostala pre občanov zároveň aj pamätnicou.

Prvý deň osláv sa sústredil na slávnostné otvorenie cyklotrasy. Na brehu Čiernej vody pri barokovom moste vyrástla tribúna , na ktorej po symbolickom prestrihnutí pásky starostom obce p.Alojzom Koišom, seneckým primátorom p.Karolom Kválom a županom bratislavského samosprávneho kraja p.Ľubom Romanom a slávnostnej jazde detí ZŠ s vlajkami EÚ a Kráľovej po novovybudovanej 760 metrovej trase cyklochodníka, začal kultúrny program. Na úvod celého podujatia hrala do taktu dychová hudba "Ivanka", pod taktovkou Ing.Jozefa Kebisa. Na tribúne sa potom vystriedali so svojím programom žiaci MŠ a ZŠ a v programe pokračovali hudobným vystúpením súrodenci Jendruchovci z Devínskej Novej Vsi. K našim občanom a hosťom sa prihovorili starosta obce A. Koiš i župan Ľ. Roman. Na oslavy zavítali aj senecká viceprimátorka H. Nemcová a starostovia obcí H. Borša (L.Vidra), Tureň (G. Matúšová), Hrubý Šúr (L. Gujber), Kostolná pri Dunaji (J. Filkász) a Nový Svet (Š. Hrubý). K oslavám bolo pripravené občerstvenie, sponzorované miestnymi podnikateľmi a spoločenskými organizáciami. Ľudia sa mohli pohostiť gulášom, pečenou klobásou, pivom a kofolou.

Od pol piatej poobede pokračovali oslavy na Sigotke športovým podujatím, futbalovým majstrovským zápasom našich seniorov s bratislavským Štartom. Pozvaní hostia sa v tomto čase stretli na slávnostnom bankete v Obecnom klube, kde všetkých uvítal starosta obce a pripomenul význam poriadania takýchto akcií, ktoré majú okrem iného aj reprezentačný význam a sú vizitkou života v našej obci. Vo večerných hodinách sa konala tanečná zábava, na ktorej hrala hudbná skupina KUDRI z Piešťan. Vyvrcholením večera bola svetelná vodná hasičská šou na brehu Čiernej vody pri Sigotke.

Vystúpenie našich detí

Druhý deň osláv, venovaný výročiu založenia Krmeša a najstaršej písomnej zmienky o ňom sa niesol v slávnostnom duchu už od samého rána počas príprav. Oslavy začali o jednej hodine popoludní dychovou hudbou "Senčanka" pod taktovkou Ing. Jána Tkáča. Nasledovala svätá omša v Kaplnke Božského srdca, ktorú celebroval pán farár Jozef Tóth, rodák z Krmeša. Počas omše spieval spevokol "Nebeská rosa". Kultúrny program podujatia moderoval Ivan Vojtek. Na úvod predniesol príhovor starosta obce A. Koiš, po ktorom s krátkou prednáškou o dejinách obce vystúpil historik doc. M.Daniš, ktorý pripomenul, že okrúhle výročia sú významným momentom sebauvedomenia si svojho miesta v priestore obce, krajiny a celej Európy, hovoril o dôležitosti pamätať si svoju minulosť, aby sme si dokázali vážiť aj svoju súčasnosť.

Hoci sa nad Krmešom spustil hustý lejak, hosťami preplnený krmešský park sa nerozprchol a oslavy pokračovali odovzdávaním pamätných kaziet obyvateľom a rodákom Krmeša, ktorí sa už dožili 80 rokov. V rámci hudobno- zábavného programu vystúpil na podujatí úspešný spevák Super star Tomáš Bezdeda, ktorý po vystúpení rozdával autogramy všetkým záujemcom, predovšetkým našim školákom. O bohaté občerstvenie sa postarali miestny podnikatelia. Pečené prasiatka, klobásy, pekárenské výrobky, pivo, víno, slivovička a kofola boli podávané pod elegantnými šiatrami. Vďaka nim šťastne prežilo celé podujatie aj nie veľmi dlhý, ale hustý poobedňajší jesenný dáždik. Prekvapením podujatia bolo aj obdarúvanie detí sladkosťami , ktoré po ďažďi začali padať z lietadla na vyslnenej oblohe. O piatej popoludní sa na futbalovom ihrisku uskutočnil tzv.zápas storočia medzi mužstvami Krmeša a Kráľovej, ktorý vyhrali Krmešania 4:3. Vo večerných hodinách zábava pokračovala na Sigotke diskotékou a vo vysvietenom Krmeši za tónov hudobnej skupiny.

Snáď najväčším zadosťučinením všetkým, ktorí prispeli k prekrásnemu podujatiu boli radostné oči detí a rozsvietené oči našich starších občanov, ktorí sa vyjadrili, že takéto podujatie v obci veru ešte nezažili.

Oslavy sa tak stali predovšetkým oslavou schopnosti našich občanov spojiť svoje sily k vytvoreniu pohody a radosti sebe samým zo stretnutia s tými, s ktorými tvoríme už stáročia v dobrom i zlom to veľmi cenné - spoločnú obec .

M.Daniš.

Hudobný program rodiny Jendruchovcov z Devínskej Novej Vsi

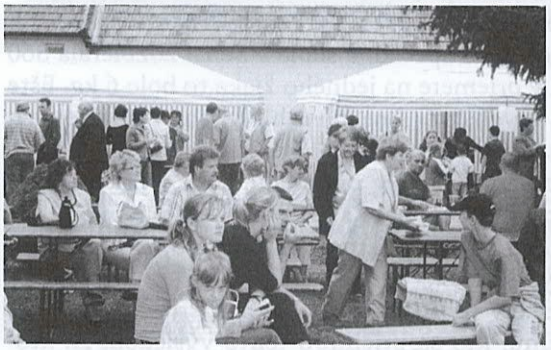

Obecné slávnosti v Královej v plnom prúde a pohode

Odmenení osemdesiatnici na oslave výročia Krmeša

Medzi vystupujúcimi zasvietila aj hviezda Superstar, Tomáš Bezdeda

Naša škola v partnerstve so školami Európy

Názov programu, na ktorý sa napojila naša základná škola sa nazýva Comenius a je súčasťou veľkého mezinárodného programu Socrates, ktorý podporuje v Slovenskej republike spoluprácu jednotlivých škôl po celej Európe. Existuje už od r. 1998 a má viacero podôb. Do roku 2000 mal vzdelávací program Comenius primárny cieľ podporu školskej vzdelávacej politiky na úrovni materských, základných a stredných škôl.

Dnes figuruje pod názvom Comenius 1 - partnerstvo škôl a zahŕňa v sebe nasledovné ciele: podporiť spoluprácu medzi školami v Európe, zvyšovať kvalitu vzdelávania a podporiť výmenu skúseností prostredníctvom projektovej spolupráce, podporiť zlepšenie úrovne znalostí jazykov a kultúr Európy, rozvinúť kontakty medzi žiakmi rôznych krajín, aby sa dosiahla európska dimenzia v ich vzdelávaní, podporiť mobilitu učiteľov.

Projekty v rámci Comenius 1 musia spĺňať niektoré stanovené kritériá, aby mohli získať finančný grant na svoju realizáciu. Ich charakter musí v sebe zahŕňať výraznú podporu rozvoja európskej spolupatričnosti a vzájomného porozumenia.

Navrhované témy ako európske kultúrne dedičstvo, umelecké aktivity, európske občianstvo, príslušnosť k regiónu, ochrana životného prostredia, veda a technika, prepojenie medzi školou a praxou sa môžu modifikovať podľa zacielenia projektov, môžu sa tiež navrhnúť iné témy, ktoré spĺňajú stanovené kritériá. Téma projektu by však mala súvisieť s učebnými osnovami a mala by prinášať určitú formu inovácie vo vyučovaní zainteresovaných partnerských škôl. Používané materiály by mali slúžiť všetkým zúčastneným partnerom v projekte, ktorí pracujú na rovnakých témach.

Podobne ako vo všetkých európskych vzdelávacích projektoch dôležitú úlohu zohráva používanie cudzieho jazyka, ktorý je zvolený ako pracovný jazyk projektu a v našom prípade ide o angličtinu.

Škola v projekte Comenius

Záujem našej školy o účasť v projekte Comenius vznikol v roku 2004, kedy sme sa obrátili na Národnú kanceláriu o grant na tzv. prípravnú návštevu, ktorá sa uskutočnila v decembri 2004 v Anglicku. Na tomto stretnutí zástupcov viacerých krajín Európy sa vytvorila skupina šiestich základných škôl, ktorá sa rozhodla pre program školského partnerstva s názvom "Štyri ročné obdobia". Zastúpené su tú po jednej škole z Anglicka, Cypru, Maďarska, Sicílie, Českej republiky a Slovenska. Slovensko reprezentuje naša základná škola. V rámci programu počas troch rokov sa uskutočnia vzájomné návštevy predstaviteľov uvedených škôl dvakrát do roka vždy v októbri a v máji.

Prvé stretnutie sa uskutočnilo v dňoch 15.-21.októbra 2005 na Sicílii v meste Trapani. Stretnutia postupne prebehnú v máji 2006 v Maďarsku (Toroksentmiklós), v októbri 2006 na Cypre (Nicosia), v máji 2007 v Českej republike (Libchavy), v októbri 2007 na Slovensku v Královej pri Senci a projekt bude ukončený návštevou Anglicka (Witley Bay) v máji 2008. Pracovným jazykom stretnutí je angličtina. Prvého stretnutia na Sicílii sa z našej školy zúčastnili koordinátorka projektu p.uč.S.Letušeková, p.uč.I.Plesníková a p.riaditeľka školy PaedDr. D.Paszková.

Na sicílskej škole s názvom Instituto Comprensivo „Ciovani Falcone" privítali hostitelia zástupcov ostatných piatich krajín s veľkou pohostinnosťu. Vo vstupnej hale každá zo zúčastnených škôl prezentovala na pripravených posteroch svoju školu a krajinu. Na tomto stretnutí sa dohodli aj na postupnosti hostiteľských krajín.

Škola s názvom Instituto Comprensivo "Ciovani Falcone" v Trapani na Sicílii

Odsúhlasili si tu vydanie knižnej publikácie v ktorej každá škola opíše svoje aktivity počas štyroch ročných období. Kniha vyjde po anglicky. Dohodli sa na témach, ktoré bude tá ktorá krajina prezentovať. Naša škola dostala za úlohu pripraviť tému dotýkajúcu sa problematiky prírody. Na Sicílii naši zástupcovia okrem pracovných stretnutí navštívili krásy tohto kraja v mestách Palermo, Erica a Segesta a samozrejme múzeá a pamiatky mesta Trapani. Zo stretnutia všetci odchádzali v družnej nálade a s pocitom dobre naštartovanej spolupráce.

Pracovné zasadnutie účastníkov programu v Trapani

Po návrate zo Sicílie sa mohli žiaci našej školy oboznámiť s bohatou fotodokumentáciou a materiálmi z prvého stretnutia, ktorú naše delegátky priniesli, medzi iným aj adresy detí na nadviazenie osobnej korešpodencie v anglickom jazyku. Nasledujúce stretnutie sa uskutoční v máji 2005 v Maďarsku.

Nie je to žiadna novinka!

Žiaci ZŠ Kráľová pri Senci sa i tento rok zapojili do súťaže v zbere PET fliaš a v zbere papiera, ktorú vyhlásila firma Soba Senec s.r.o. a opäť sa im darilo. Zberová aktivita počas súťaže bola na škole skutočne obdivuhodná. Pomáhali malí, veľkí, rodičia i známi, starostovia i obyvatelia Kráľovej, Hrubej Borše, Nového Sveta, Hrubého Šúru, Kostolnej pri Dunaji a Hurbanovej Vsi.

Za to, že naši žiaci vyhrali prvé miesto v zbere plastových fliaš aj v zbere papiera patrí vďaka skutočne všetkým spomenutým. Radosť v škole bola veľká, pretože odmenou za dve prvé miesta sú dva počítače. V zbere papiera sa našej škole podarilo zozbierať 4840 kg , čo je v priemere na jedného žiaka 24,44 kg. Pre porovnanie na druhej priečke umiestnená špeciálna škola v Senci zozbierala 360 kg papiera a v priemere na jedného žiaka to bolo 6 kg. Ešte výraznejšie prvenstvo sme dosiahli v zbere plastových fliaš. Z deviatich zúčastnených škôl okresu sa našej škole podarilo zozbierať 1660 kg materiálu, čo je v priemere na žiaka 8,38 kg a v porovnaní s druhým Bernolákovom kde zozbierali 1370 kg a v priemere na žiaka 3,42 kg, to bol jednoznačný výsledok.

Vedenie školy touto cestou vyjadruje srdečné poďakovanie každému, kto sa pričinil o tento výsledok, za ktorým je predovšetkým veľký kus Vašej práce a zodpovednosti pomôcť škole svojich detí.

PaedDr. Dagmar Paszková

Účastníčky podujatia v Trapani z našej školy: p.uč. S. Letušeková, p.uč.I.Plesníková, p.riaditeľka D.Paszková

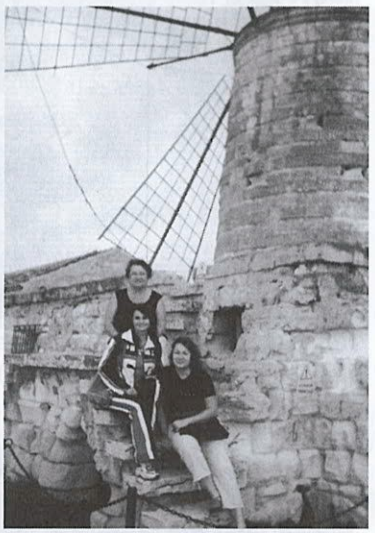

Ukážka vystavených prác detí zo Sicílie

Kresba R. Kačová

Z literárnej tvorby našich detí

Knihy sú školou pre mládež i dospelých - povedal už v 19. storočí významný český vzdelanec K.H.Borovský a tento výrok platí určite dodnes. V rámci Dňa školských knižníc sa naša škola zapojila do množstva aktivít, ktoré podporujú zvýšený záujem detí o čítanie a literárnu činnosť. Motivujeme ich nielen k čítaniu významných diel svetovej a slovenskej literatúry, ale aj k samostatnej tvorbe. Niektoré literárne dielka našich detí uverejňujeme na stránkach Kráľovských zvestí.

Mgr.A.Dolanová

Osud
Letela včelička,
vypichla si očičká.
Spadla do vodičky,
spapali ju rybičky.

A tie rybičky,
tie už doplávali,
chytil ich rybár,
zjedol ich zopár.

Roland Renczes (9.tr.)

Preteky na dvore
Zašumeli listy na strome,
vraj preteky budú na dvore.
Žaby budú skákať a psi kvákať.
Mačky budú vyť a vlci piť.

Na dvore sa zišli diváci,
prišli tam všetci po práci,
preteky sa ovšem nekonali,
bo zvieratká od strachu ochoreli.

Lenka Kožárová (9.tr.)

Vrana a havran
Pred oltárom stojí vrana,
vydáva sa za havrana.

Havran kráka o sto šesť,
že chce detí aspoň šesť.

Vrana s tým však nesúhlasí,
vstávajú jej dupkom vlasy.

Tak sa iba hádajú,
ustavične krákajú.

Dopadne to dobre vôbec,
alebo je svadbe koniec?
Neviem iste,
jedno je však isté,
že nikdy nechcú,
jedno a to isté.

Lenka Podolská (6.tr.)

Púpava
Dážď leje zo širokého nebíčka
zlatožltej púpave na líčka.

Púpava si hlávku skláňa,
keď mokrá sprcha na ňu z rána padá.

Prosí vetrík o súcit –
príď vlásky moje osušiť.

Matej Šuplata (6.tr.)

Môj deň
Otvorím oči zrána,
do školy bežím rada.

Najradšej mám prestávky,
môžem lízať lízanky.

Mám rada aj telocvik,
behám na ňom ako nik.

A keď sa už končí škola,
letím domov ako strela.

Aj keď sa mi veľmi nechce,
zapnem rozum, zatnem päste.

Napíšem si úlohy,
pripravím sa do školy.

Psík Beny je môj kamarát,
má ma veľmi, veľmi rád.

A keď dníček stratí svoju moc,
ľahnem do postele, dobrú noc!

Zuzana Tomášková (6. tr.)

Kráľová

Kráľová pri Senci
malebná je dedinka,
sú tu švárni chlapci
i nejedna kvetinka.

Zvieratká sú tu veru krásne,
nie je ich tu máličko,
píšem o nich taktiež básne,
o mačičkách, o psíčkoch.

Kuvici aj sovy sú tu,
krtkovia aj ježkovia,
vrabce majú vlastnú rotu,
myšky v noci šramotia.

Stromov je tu veľa druhov,
na nich ďatle bývajú,
maliari sa moria múzou,
keď ich maľujú.

Dedinka to veľmi krásna,
zistila som veru ja,
nezbudila som sa zo sna,
že tu bývam od nedávna.

Presťahovali sme sa sem
z Bratislavy velikej,
tu môj domov, ja to viem,
v tejto kráse malinkej.

Lucia Labošová (7.roč.)

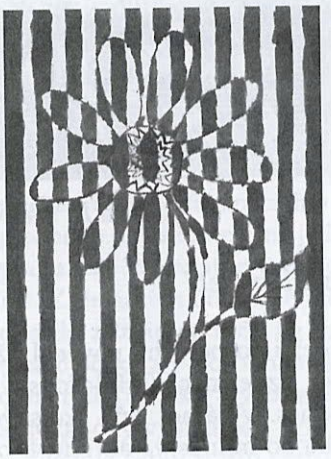

Kresba
Kristína Vlahyová

Jánskeho plakety za bezplatné darcovstvo

Činnosť miestnej organizácie ČK sa v druhom polroku 2005 môže pochváliť ziskom ďalších ôsmich Jánskeho plakiet za bezplatné darcovstvo krvi. 24.novembra tohto roku si prevzali v Senci bronzovú plaketu Patrik Duraj , Róbert Kiss, Róbert Klúčik, Elena Žišková a Eva Konečná. Striebornú Jánskeho plaketu dostali Roman Klenovský a Ing. Vladimír Kordík. Medzi zlatých nositeľov sa zaradil Marián Hinca. Gratulujeme.

Činnosť našej organizácie sa opäť tradične zamerala na odber vzácnej krvi, ktorej nie je nikdy dosť. Uskutočnili sme odber 4. augusta , ktorého sa zúčastnilo 38 darcov a a 7. decembra, za účasti 36 darcov. Okrem toho naša organizácia zabezpečovala v rámci obecných osláv z príležitosti otvorenia cyklotrasy a osláv Krmeša , ktoré sa uskutočnili v septembri , zdravotnícku pohotovosť v prípade úrazu. V decembri , na záver roka sa naši členovia stretli na výročnej členskej schôdzi, v rámci ktorej si volili svoje vedenie a informovali sa o celoročnej činnosti.

Účastníci odberu dňa 4.8.2005

Štefan Čaputa, Darina Čaputová, Stanislav Čaputa, Ladislav Ježovič, Helena Žišková, Igor Gašpar, Patrik Duraj, Eva Konečná, Marek Mafina, Marián Čaputa, Anton Mafina, Peter Rajčányi, Erika Petríková, Ľuba Šuvadová, Ivan Graczer, Darina Deáková, Kamil Konečný, Peter Podolský, Gustav Dubek, Branislava Gašparová, Viera Gašparová, Peter Farkaš, Lucia Stanislavová, Marián Hinca, Ladislav Šuplata, Marcel Olgyay, Monika Blažová, Roman Glončák, Juraj Koiš, Alena Kostolanská, Bohuslav Kováč, Jozef Luciak, Adriana Šlézová, Marta Bitterová, Štefan Anderkovič, Ján Jankošík, Ľudovít Klúčik, Ladislav Oroš.

Účastníci odberu zo dňa 7.12.2005

Branislav Ragas, Helena Pažitná, Štefan Čaputa, Darina Čaputová, Štefan Kadlec, Stanislav Čaputa, Jozef Luciak, Dalibor Pätoprstý, Ivan Graczer, Peter Rajčányi, Patrik Duraj, Jana Holecová, Marián Bobrík, Mária Kováčová, Eva Konečná, Gustav Dubek, Ladislav Šuplata, Vladimír Makovský, Peter Ptitner, Peter Farkaš, Radovan Ruman, Marek Mafina, Marián Čaputa, Branislava Gašparová, Viera Gašparová, Iveta Gašparová, Alena Kostolanská, Božena Urbanovičová, Kamil Konečný, Renáta Konigová, Andrea Stanislavová, Dušan Fojt, Štefan Anderkovič, Štefan Klúčik, Ladislav Oroš, Sabina Očovská.

Všetkým darcom ešte raz veľmi pekne ďakujeme a všetkým členom ČK ako i občanom našej obce želáme do nového roka veľa zdravia a príjemnú rodinnú pohodu.

Anna Filipovičová, predsedníčka MO ČK

Zdravotnícka hliadka počas obecných osláv v septembri 2005

Mladosť je samozrejmosťou, staroba nevyhnutnosťou

Hoci členskú základňu našej organizácie tvorí vekom najstaršia časť obecnej pospolitosti snažíme sa svojou činnosťou a duchom ostať mladými. Utešuje ma napríklad výrok pápeža Karola Vojtylu,ktorý povedal, že starnúť sa začína od nôh, nie od hlavy a tak nielen túžime prežiť ešte pár dní babieho leta ale snažíme sa chrániť svoje telo a myslieť aj na dušu. Odháňame od seba pocit, že s pribúdajúcimi rokmi nám ubúda dostatok lásky a porozumenia. V takomto duchu sa nesie aj činnosť MOJDS v našej obci. V auguste sme uvítali vystúpenie slovenského slávika Roba Kazíka a svojim členom sme prispeli na vstupenku 50% z ceny lístka. Podujatie sa konalo na Sigotke a v skvelej nálade sme sa bavili dlho do noci. Na jeseň sme navštívili Skalický jarmok. Počas návštevy sme si urobili aj prehliadku malebného mestečka Skalice a počas jarmoku sa nám páčilo najmä vystúpenie mladých tanečníkov a hudobných skupín. Koncom septembra nás potešili aj obecné oslavy pri príležitosti otvorenia cyklotrasy a výročia Krmeša, na ktorých sme sa mali možnosť predovšetkým stretnúť s mnohými našimi rodákmi, ktorí boli na oslavách hosťami a ktorým naša obec prirástla k srdcu.

V rámci mesiaca októbra, ktorý je mesiacom úcty k starším sa mnohí naši členovia zúčastnili dňa 4.októbra celoslovenských osláv v Ružinove. Na tomto stretnutí starších, v rámci bohatého programu po kultúrnej zdravici tanečníkov SĽUK-u predniesli viaceré zaujímavé prednášky zaoberajúce sa problematiky starších ľudí. Následne mal vystúpiť minister práce a sociálnych vecí, pán Kaník, s ktorým sme mali hovoriť o sociálnom postavení dôchodcov, no ten namiesto seba poslal svoju zástupkyňu, ktorá vystúpenie nezvládla a utŕžila od prítomných takmer piskot. V rámci tohto stretnutia si tu naši členovia mohli bezplatne odmerať tlak, či množstvo cholesterolu a cukru v krvi. Na október ako mesiac úcty k starším nezabudlo ani naše obecné zastupiteľstvo a usporiadalo stretnutie dôchodcov narodených v rokoch 1937-1941. Pri príprave podujatia výdatne pomáhali aj

Stretnutie dôchodcov v novembri tohto roku. V tanečnom rytme.

naši členovia. Zúčastnení mali slávnostný obed a boli obdarovaní darčekmi. O program sa postarali deti Materskej a Základnej školy.

V rámci mesiaca november už tradične poriadame Katarínsku zábavu na ktorej sa tento rok zúčastnilo skutočne hojne dôchodcov. O náladu sa postarala hudba aj harmonikár. Do bohatej tomboly nám prispeli sponzori a podnikatelia obce, za čo im patrí srdečné poďakovanie.

Na záver chcem v mene našej organizácie poželať všetkým občanom od tých najmladších po najstarších všetko najlepšie do nového roku a poznamenať, že staroba nie je koniec života, ale úsvit múdrosti.

Ing. Mária Koišová
predsedníčka MO JDS

Kráľovský pohár

Za krásneho slnečného, jesenného dňa , ktorý nám prinieslo tzv. "babie leto" (24.9.), sa uskutočnila už tradičná pohárová súťaž hasičských družstiev "Kráľovský pohár". V tomto roku sa konal už jeho 18. ročník, na ktorý boli pozvané družstvá z okolitých okresov a družobných hasičských zborov.

Na úvod podujatia, počas slávnostného nástupu, predsedníčka miestneho DHZ Lucia Čaplová privítala všetkých 16 družstiev ako i vzácnych hostí, pána J.Rotha, pracovníka sekretariátu DPO SR, dvoch hasičov z Poľska, pána Penka a pána Waindoka, veliteľa a riaditeľku Okresného výboru pezinsko-seneckoho HZ, pána Daniša a pani Lépešovú a starostu našej obce pána A.Koiša. Všetkých hostí, družstvá a divákov potom privítal a pozdravil pán starosta a vyjadril radosť nad mnohoročnou tradíciou tohto podujatia a všetkým zaželal veľa úspechov v súťaži. Zároveň poďakoval všetkým za zorganizovanie tohto nádherného podujatia a poďakoval sponzorom, ktorí podporujú hasičov. Hlavným rozhodcom podujatia bol p.M. Blaho a časomeračmi p.Š.Antalec a J.Dóza. Súťažilo sa v disciplíne požiarny útok s vodou na terče.

V prvej časti súťažili štyri ženské družstvá . Zvíťazili ženy z Boldogu, druhé skončilo družstvo DHZ Hrubá Strana a tretie ženy z Blatného. Našim ženám sa nepodarilo ukončiť útok a neboli hodnotené.

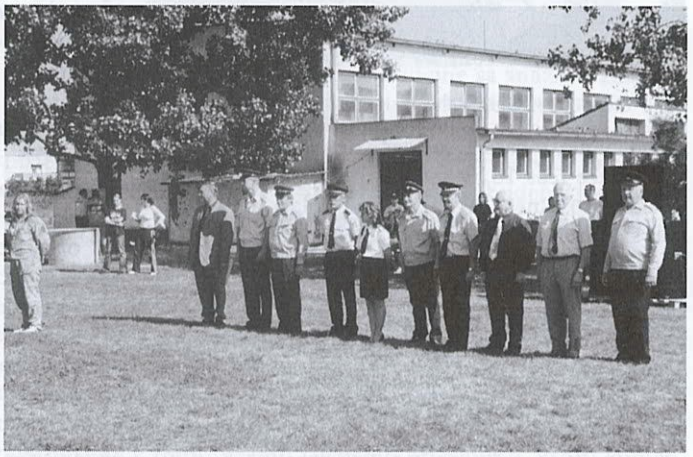

Slávnostný nástup

V kategórii mužov nastúpilo 12 družstiev (Kráľová pri Senci, Senec, Boldog, Zálesie, Košolná, Topolčianky, Blatné, Veľké Úľany, Tomášov, Hrubá Strana, Šenkvice, Kyselica). Zvíťazili

Slávnostný príhovor starostu obce, pána A.Koiša

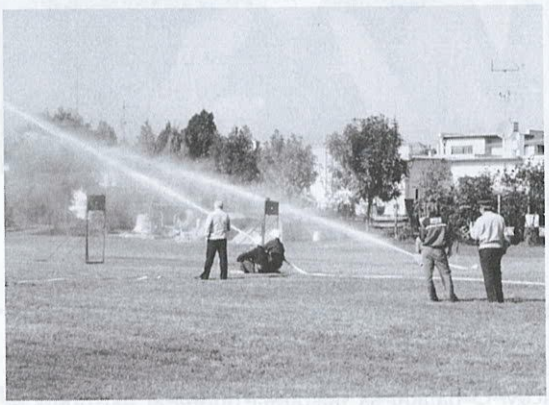

Požiarny útok s vodou na terče

Divácka kulisa podujatia v príjemnej pohode

Topoľčianky v čase 17,66 sec., druhé bolo družstvo z Kyselice (čas 18,59 sec.) a tretie miesto obsadili muži z Košolnej (čas 20,15 sec.). Naši muži obsadili siedmu priečku s časom 22,90 sec

Družstvá umiestnené na prvých troch priečkach získali pohárové trofeje z rúk J.Rotha a predsedníčky našej organizácie L.Čaplovej.

Vydarené podujatie po skončení súťaže pokračovalo občestvením a diskotékou. O tom, že to bola skutočne dobrá súťaž svedčia aj slová chvály poľských hasičov, ktorí najviac ocenili priateľskú až rodinnú atmosféru celej akcie.

Záverom sa chcem poďakovať všetkým sponzorom, organizátorom, súťažiacim, ale aj divákom za krásne a zdarné podujatie.

Viera Gašparová, DHZ Kráľová pri Senci

Otázky – Polemiky

V našej novej rubrike budeme prinášať otázky našich spoluobčanov a odpovede kompetentných obecných činiteľov na najrôznejšie oblasti verejno-spoločenského života v našej obci. Verejnou polemikou sa môžeme častokrát vyhnúť zbytočným nedorozumeniam, ktoré môžu vyplývať neraz aj z nedostatočnej informovanosti. Častokrát môžu Vaše otázky posunúť správnym smerom diskusiu o riešení mnohých otázok, ktoré rieši starosta obce v spolupráci s obecným zastupiteľstvom a ďalšími kompetentnými na najrôznejšej úrovni.

V tomto čísle prinášame otvorenú odpoveď starostu obce, pána Alojza Koiša na otázky jedného z našich spoluobčanov, pána Ľubomíra Suska, ktorý mu zaslal koncom septembra tohto roku nasledovných 11 otázok.

Ako obec likviduje nebezpečný odpad vychádzajúc z nového zákona o jeho likvidácii, ktorý platí od 1.8.2005 ?

Nakladanie s odpadmi, i nebezpečnými, rieši zákon č. 223/2001 Zb.z. o odpadoch v znení neskorších predpisov. Komunálny odpad a triedenie odpadu zabezpečuje obec prostredníctvom organizácie Soba s.r.o. Senec. Z citovaného zákona vyplýva povinnosť výrobcom, dovozcom a predajcom zabezpečiť ich zber, zhodnocovanie a zneškodňovanie. Uvedené organizácie okrem toho prispievajú do recyklačného fondu. Pre informáciu dodávam, že obec Kráľová pri Senci má uzatvorenú zmluvu na dobu určitú- do 31.12.2006 s firmou ANEO s.r.o. Trnava ul.J.Herdu 1 na odpad klasifikovaný pod číslom 200135 a 200136. Medzi vyššie uvedené druhy odpadu patria zariadenia z vyradenej počítačovej techniky, telekomunikačnej a kancelárskej techniky, domácej spotrebnej elektroniky (mikrovlnky, pračky televízory, rádiomagnetofóny a iné audiovizuálne zariadenia, meracie prístroje, káble, odpad z elektronickej a elektrotechnickej výroby, odpad z opravárenskej činnosti a podobne. V obci sa vykonal separovaný zber na uvedené komodity dňa 1.10.2005. Ďalšia zmluva o odbere a doprave nebezpečného odpadu je so spoločnosťou AKU-TRANS s.r.o. Nitra, Hozova ul.10. Spoločnosť zabezpečuje bezplatný odber a dopravu olovených akumulátorov na recykláciu do autorizovaného závodu MACH TRADE s.r.o. v Seredi. Odpad sa odoberá priamo v obci podľa požiadaviek. Obec uskutočnila zber autobatérií v mesiaci november 2005. Ojazdené a poškodené pneumatiky všetkých druhov preberá firma Javor – Pneuservis s.r.o. v priestoroch bývalej Šľachtiteľskej stanice SEMEX (Majer), ktorá zabezpečuje ich distribúciu do zberného miesta autorizovanému subjektu na recykláciu.

Plasty – chladničky – zber riešime s firmou SOBA s.r.o. Senec, ktorá zabezpečuje ich zvoz do svojho zberného dvora a následne na recykláciu do odbernej autorizovanej firmy. Farby, laky a obaly likviduje firma EPSOL s.r.o. Bratislava, Technická ulica 7.

Ako hodnotíte oslavy 10. a 11. septembra 2005?

Po prečítaní Vašej web stránky "Kraloviny" môžem konštatovať, že v dostatočnej miere ste vystihli význam a priebeh týchto osláv. Chcem dodať, že v obci takéto krásne kultúrne a spoločenské podujatie sa dá organizovať vtedy, ak do príprav a realizácie sa zapoja nadšenci, hlavne zástupcovia spoločenských organizácií, podnikatelia a jednotlivci. Toto vydarené podujatie sa po oba dni stretlo s priaznivým ohodnotením našich občanov a priateľov obce. Verím, že je to začiatok pre usporiadanie podobných kultúrno-spoločenských akcií väčšieho významu ako je napríklad „Deň obce". Vyhodnotenie osláv sa vykonalo dňa 21.9.2005 za účasti sponzorov, predsedov spoločenských organizácií, zástupcu ZŠ a MŠ a poslancov Obecného zastupiteľstva.

Aké by malo byť využitie cyklotrasy?

Využitie cyklotrasy je určené a vhodné pre cyklistov, korčuliarov na kolieskových korčuliach pre účely kondičné, relaxačné, zdravotné pre širokú verejnosť, športovcov a žiakov základnej školy a pre ďalšie využi-

tie v rámci propagácie turistického ruchu v našej obci a jeho okolia.

Ako vyriešite vznikajúcu kaluž po každom väčšom daždi pri parkovisku? Môže byť nebezpečná v zimnom období.

Uvedený problém sa rieši a odstráni osadením kanalizačnej šachty v najnižšom bode stoky, z ktorej bude voda odvedená kanalizačnou rúrou popod cyklocestu do trativodu.

Bude urobené osvetlenie a iné zabezpečenie starého mosta proti vandalom a zlodejom?

Táto kultúrnohistorická pamiatka sa vybudovaním cyklotrasy opäť začlenila do centrálnej časti obce a preto je to vec všetkých statočných a múdrych občanov, aby si ju chránili a nedopustili vandalom ju ničiť. Už prvé kroky sa urobili tým, že občania na bicykloch sa ľahko dostanú k tejto kultúrnej pamiatke a budú si všímať jej stav. V základnej škole prebehla osveta o tomto unikátnom diele. V budúcom období je predpoklad, že na cyklotrase sa vybuduje aj osvetlenie. V tejto fáze sa rieši prívod elektrickej energie na krajnicu cyklocesty. Verím, že v obci máme kultúrnych občanov a k ďalšiemu poškodzovaniu mosta už nepríde.

Čo s vyčistením starého ramena za Sigotkou a čo s premnožením "žaburiny" na hladine Čiernej vody?

Chcem Vás ubezpečiť, že viackrát sme iniciovali stretnutie s riaditeľom závodu Povodia v Šamoríne, s pánom Ing. Hanúskom. Prísľub bol daný, ale ich kapacitné a finančné možnosti riešiť uvedený problém nie je jednoduché. Zásah do brehu Čiernej vody obec nemôže vykonať, len so súhlasom Povodia, ktorý nám nevydali. Prísľub je daný, že práce vykonajú počas zimnej prevádzky, kedy je znížená hladina toku (v období medzi 15.10-31.3)

Osvetlenie na hlavnej ceste medzi cestným mostom a krmešskou zastávkou je dosť slabé, nakoľko tuje pri chodníkoch sú veľmi vysoké. Budete to riešiť? A keď áno, tak ako?

Tento problém je možné riešiť viacerými spôsobmi. Spomeniem apoň dva. Vo vegetačnom kľude upraviť výšku tují tak, aby sa svetlo mohlo rozptylovať na väčšiu plochu. Ďalšou možnosťou je osadiť na každý elektrický stožiar v danej lokalite namiesto 150 W žiarovky 72 W úspornú žiarivku a tým sa pri súčasnom príkone elektrickej energie presvetlí celá ulica. Táto úloha so svietidlami sa bude riešiť v novom rozpočte v roku 2006.

Na jar tohto roku spísali obyvatelia miestnej časti Tehelňa petíciu proti prejazdu ťažkých nákladných automobilov prepravujúcich tovar z Austria Beton Werku. Ako ste vyriešili, prípadne riešite tento dlhotrvajúci problém?

Problémom sme sa zaoberali viackrát a postupne dochádza k náprave. Možno ste i vy osobne postrehli, že veľkokapacitné súpravy, ktoré smerujú do firmy Agromačaj s.r.o. po cestách III. triedy. To platí aj pre dovoz štrkov, ktorých prepravcom je Jaroslav Mačaj a iní. Po zistení porušenia zákazu upozorňujeme majiteľov firiem, aby vykonali nápravu. Nerešpektujú najmä značku "Vjazd povolený do 3,5 t.". Majitelia firmy Austria Benon Werk boli viackrát upozornení na porušovanie ich klientov príkazových značiek a s ťažkými, plne naloženými súpravami prechádzajú obcou. Ich argumentácia pri napomínaní znela, že všetkých usmernili a upozornili na riadne označené vjazdy a výjazdy firmy a vystríhali pred možnými sankciami za porušovanie dopravných predpisov. Ďalej sme prepravcom a dodávateľom firmy rozposlali letáky ako sa dostanú do Austria Benon Werk od Kostolnej pri Dunaji, alebo od Hrubej Borše. Vzhľadom na to, že poniektorí vodiči prichádzajú do Kráľovej prvýkrát, pri hľadaní firmy si skrátia cestu. Výjazd vozidiel s naloženým nákladom sa už realizuje po ceste III. triedy v smere na Kostolnú a Hrubú Boršu. Sú jedinci, ktorí cestné značky nerešpektujú aj za cenu pokuty a krátia si cestu cez obec. Viackrát som požiadal dopravný inšpektorát, aby tu vykonal kontrolu, ale pre nedostatok kapacít sa tu objavujú len sporadicky, čo je málo účinné. Tento problém budeme naďalej monitorovať a vynasnažíme sa ho maximálne eliminovať v rámci našich možností.

V rozpočte na rok 2005 bol príjem a výdavky na Zdravotné stredisko v pomere vyšších výdajov ako príjmov. Plánujete zvýšiť v budúcom roku miestne dane?

V 1.polroku 2005 boli náklady na uvedené stredisko vyčerpané na 30% rozpočtovaných financií. Z toho na údržbu boli plánované náklady prečerpané o 27 tisíc korún. Tieto vznikli závadou kanalizácie a jej odstránením. Príjmy boli plnené na 46,5%, čo ovplyvnila aj skutočnosť, že nie je obsadená jedna bytová jednotka. Pokiaľ ide o výpočet nájomného za prenajatú plochu tento nebol zmenený. Spotreba plynu na kúrenie, náklady na vývoz žumpy a vodu sa rozpočítavajú príslušným kľúčom na jednotlivých užívateľov. Dane plánujeme ponechať na úrovni roku 2005. Predmetná záležitosť je však v kompetencii obecného zastupiteľstva.

Aké máte plány práce miestnej samosprávy pre najbližšiu budúcnosť do konca roka?

Myšlienok je veľa, kapacitné a finančné prostriedky sú však obmedzené. Hlavná úloha je maximálne pracovať na majetkovoprávnom vysporiadaní pozemkov, ktoré v predchádzajúcich rokoch od roku 1992 neboli dostatočne a včas riešené a v súčasnosti, keď prebiehajú reštitúcie, narážame na rôzne bariéry, ktoré si vyžadujú veľa času, trpezlivosti a odbornej spôsobilosti, vrátane finančných nákladov. Náročné je najmä získavanie podkladov v štátnych archívoch (Šaľa, Bratislava, Modra), na Katastrálnom úrade, od štátnych orgánov ako sú Krajský úrad, Slovenský pozemkový fond a pod. .

Prioritu a mimoriadnu pozornosť venujem práci na sceľovaní pozemkov okolo termálnych vrtov a následne celkovému riešeniu prípravy pre vstup zahraničného investora do spoluinvestorstva pre vybudovanie Kráľovského termálu. Čo sa týka iných aktivít, ktoré pripravujeme, budú predmetom schválenia rozpočtu pre rok 2006, kde predpokladám, že do plánu sa dostane realizácia chodníkov na hlavnej ulici, oprava zvonice, vybudovanie odstavnej plochy pre osobné vozidlá pri zvonici a oprava strechy na Dome smútku. Budeme sa snažiť o získanie grantu z fondov EU na obnovu barokového mosta ako i na ďalšiu infraštruktúru. Veľký dôraz budeme klásť na čistotu obce, úpravu verejnej zelene, cintorínov a všetkých zariadení, ktoré obec spravuje (je ich dosť). Naďalej budem zveľaďovať majetok obce a pracovať v prospech a k spokojnosti občanov.

Čo stihnete ako starosta vybudovať do konca volebného obdobia, nakoľko podľa laického prieskumu verejnej mienky máte málo preferencií na znovuzvolenie za starostu obce a ak nebudete zvolený, budete pokračovať v začatých projektoch ako poslanec miestneho zastupiteľstva?

K Vašej otázke sa určite nájde veľa a veľa odpovedí a názorov, hlavne k tomu Vášmu laickému prieskumu, ktorý komentovať nebudem. Do konca volebného obdobia je viac ako jeden rok. Je predčasné uvažovať a hovoriť o tom "čo ak". Odporúčam Vám vyčkať. Vždy mám možnosť ako občan Kráľovej pri Senci verejne sa vyjadrovať tak, ako to platí pre každého nášho spoluobčana.

Mnohostranné aktivity AWK Požiarnik v roku 2005

Rok sa nám už chýli pomaly ku svojmu koncu, a preto sme sa rozhodli obzrieť späť a pripomenúť si čo nám priniesol. Samozrejme začiatok roka bol zameraný na už rozbehnuté súťaže v pretláčaní rukou. Postupne sme sa zúčastnili v januári 3. kola Slovenskej národnej pretláčacej ligy, ktoré sa konalo v prekrásnom prostredí Oravy v dedinke Vavrečka. Tu obsadila naša reprezentantka Dagmar Petrová po dlhšej súťažnej pauze 4. miesto, pričom na tejto súťaži pôsobili spolu s Radimom Brettschneiderom aj ako rozhodcovia Slovenskej asociácie pretláčania rukou. Neskôr v marci to bola už tradičná medzinárodná súťaž v pretláčaní rukou Senecká ruka. Tento rok sa konal už jej 12. ročník a ako vždy mohli sme tu vidieť mnohých významných športovcov až z 9. krajín sveta. V početnej konkurencii žien do 60 kg si prekvapivo najlepšie zo Sloveniek viedla Dagmar Petrová a po vyčerpávajúcich finálových zápasoch s reprezentantkou Bulharska a Ukrajiny nakoniec obsadila výborné 2. miesto.

V apríli sme organizovali už tradičný Veľkonočný turnaj v stolnom tenise o pohár starostu. Ako po minulé roky zúčastnilo sa ho viacero športovcov i keď tento rok bolo prekvapivo viac juniorov ako seniorov. Športovci boli prekvapení výbornou organizáciou, skvelými podmienkami v telocvični Základnej školy, chutným občerstvením ale aj hodnotnými cenami pre víťazov medzi ktorými bola aj cena pre celkového víťaza Pohár starostu, ktorý prišiel odovzdať pán starosta. Z Kráľovej sa na výborných miestach umiestnili Jarolím Mrva v kategórii neregistrovaných hráčov, v ženách to bola Laura Šuplatová a v kategórii registrovaných hráčov Jozef Gašpar. Tento turnaj si už získal medzi hráčmi svoje meno a preto dúfame že aj v budúcnosti sa budeme môcť tešiť na hojný počet účastníkov a samozrejme skvelé výkony stolných tenistov.

Ako klub AWK Požiarnik sa naši členovia tiež zúčastnili nohejbalového turnaja poriadaného organizáciou SPOK. V zložení Radim Brettschneider, Ivan Lukáč a Adrián Borš sa v početnej konkurencii nestratili a obhájili minuloročné prvenstvo aj po predchádzajúcom nedorozumení v registrácii družstva, keď naši takmer nemohli súťažiť.

Vrcholom našich turistických aktivít bol tohto roku v septembri výstup na biblickú horu Ararat (5 142m.n.m.) v Turecku ale aj výstup na najvyšší vrchol Švajčiarska Dufourspitze (4634 m.n.m) v júli. Dvom našim členom Radim Brettschneider a Dagmar Petrová sa podarilo zdolať oba vrcholy a zároveň bol tento výkon ohodnotený ako výkon roka. Už tradičným sa stal tiež výstup na najvyšší alpský vrchol Mont Blanc 4814m.n.m. na ktorý sa tento rok za zlých podmienok podarilo vystúpiť trom našim členom. K úspešným výstupom samozrejme gratulujeme. V októbri sa náš klub AWK Požiarnik zúčastnil opäť na súťažiach v pretláčaní rukou. Tentokrát to bolo 2. kolo SPNL v Revúcej. Tu si opäť vynikajúco viedla Dagmar Petrová a obsadila 1. miesto. V súčastnosti sa reprezentanti pripravujú na ďalšie pohárové kolá.

Naša najúspešnejšia reprezentantka, Dagmar Petrová

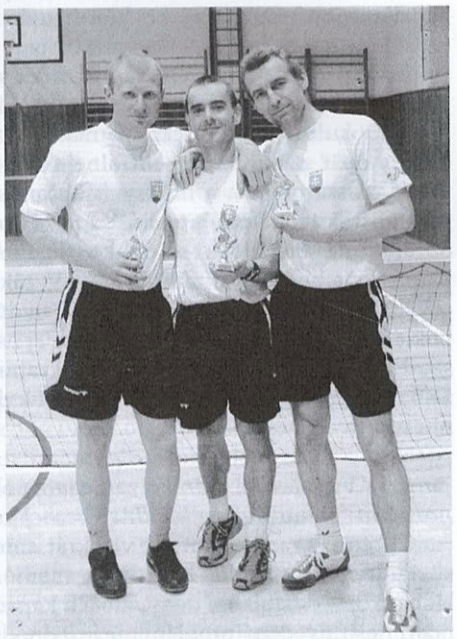
Víťazné družstvo nohejbalového turnaja - Radim Brettschneider, Ivan Lukáč, Adrián Borš

Našu pozornosť sme však nezamerali len na športové aktivity. Na jar sme v okolí klubu dosadili ovocné stromky. S finančnou pomocou od Obecného úradu sme zakúpili chýbajúce jednoručné činky a z vlastných zdrojov bola zakúpená rovná tyč. Naďalej sa snažíme o zveľaďovanie našich priestorov. Už teraz sa tešíme na výročnú členskú schôdzu, na ktorú máme pripravené aj prekvapenie pre našich členov. Samozrejme radi privítame nových členov, ktorí majú záujem o cvičenie a fitness či pretláčanie. Tréningy pretláčania sa konajú vždy v utorok a štvrtok od 18h do 19h. a vítaní sú všetci od 14. rokov.

V budúcom roku by sme radi zorganizovali po dohode so Slovenskou asociáciou pretláčania rukou súťaž v pretláčaní a samozrejme tradičný stolnotenisový turnaj. Pripravujeme aj spustenie našej internetovej stránky. V mene našich členov prajeme našim občanom v novom roku veľa zdravia a lásky a športovcom veľa športových úspechov. Ďakujeme i zastupiteľstvu Obecného úradu za podmienky v ktorých sa môžeme stretávať a športovať.

Ing. Radim Brettschneider,
Dagmar Petrová

Futbalová jeseň 2005

Jesenná časť futbalovej sezóny sa vcelku pre A. mužstvo vydarila podľa predbežných plánov skončiť do 9.miesta a získať aspoň 24 bodov. Mužstvo síce získalo o jeden bod menej, ale predpokladané umiestnenie získalo. Na jeseň sa uskutočnilo doplnenie kádra o dvoch hráčov (Salbot, Csemy) čo mužstvu pomohlo a utvoril sa dobrý kolektív, ktorý chce svoj cieľ – udržať 4.ligu jednoznačne naplniť.

Počas jesene mužstvo podávalo pomerne dobrý výkon a nebyť štyroch remíz na domácom hrisku, mohli sme pomýšľať na omnoho lepšie umiestnenie. Všetkých 15 zápasov jesennej časti odohrali len traja hráči (Salbot, Csemy, Vigoda). O jeden menej absolvovali Hupka, Terneny, Matyaš a Bobrík. Najlepším našim strelcom bol Csemy s 9 gólmi, ktorému dobre sekundovali Salbot (7 gólov) a Matyaš (4 góly). V januári začne zimná príprava, ktorá by mala pomôcť odstrániť ešte tie nedostatky, ktoré mužstvo kvária. I touto cestou tréner mužstva, Marián Čaputa chce poďakovať celému mužstvu sa doterajšie výsledky ako i všetkým funkcionárom, ktorí vytvárali mužstvu veľmi slušné podmienky.

Na pomerne solídnom 5.mieste skončili jesennú časť súťaže dorastenci so 16 bodmi z 11. zápasov. Pozitívom bolo najmä to, že dorastenci za celú súťaž nedostali žiadnu červenú kartu.

Žiaci sa umiestnili na 6. mieste z 12. zúčastnených mužstiev v súťaži so ziskom 18 bodov.

Naše najmladšie mužstvo "Pusiniek" zatiaľ nehrá žiadnu súťaž, no poctivo trénuje dvakrát do týždňa a v tréningoch pokračuje aj v zimných mesiacoch. Škoda len, že viacerí rodičia prestali púšťať deti na tréningy v telocvični, pretože pohyb v zimných mesiacoch je pre ne veľmi potrebný a je tu o nich dobre postarané. Poďakovanie patrí aj riaditeľstvu základnej školy, ktorá v tomto roku poskytla najmladším hráčom telocvičňu bezplatne. Najmladšie mužstvo má už vďaka p. Vladovi Guldanovi aj kovové bránky. V zimných mesiacoch, po novom roku, sa bude robiť nábor nových detí do družstva "Pusiniek" o čom budú rodičia informovaní prostredníctvom ZŠ a MŠ.

Futbalová organizácia okrem športovej činnosti toto leto a jeseň konala aj niekoľko brigád na zveľadenie športového areálu . V spolupráci s obcou, funkcionármi klubu a sponzormi sa im podarilo uskutočniť rekonštrukciu strechy športových kabín. Športový areál na Sigotke sa tak stáva nielen účelným, ale aj pekným miestom na oddych a športové aktivity.

Mgr. Darina Deáková

Výsledky jesennej časti súťaže

A – mužstvo

Kráľová p.S. – Tomášov	2 : 3
Trnávka - Kráľová p.S.	1 : 6
Kráľová p.S. – Malinovo	1 : 1
SFM Senec - Kráľová p.S.	3 : 3
Kráľová p.S. – Štart Bratislava	1 : 0
Blatné - Kráľová p.S.	3 : 0
Kráľová p.S. – Jarovce	2 : 1
Kráľová p.S. – Bernolákovo	1 : 1
BCT Bratislava - Kráľová p.S.	0 : 3
Kráľová p.S. – Danubia Ba	4 : 2
Polygraf Ba - Kráľová p.S.	2 : 0
Kráľová p.S. – Vajnory	1 : 1
Devínska N.Ves - Kráľová p.S.	1 : 6
Kráľová p.S. - Rovinka	1 : 1
Vrakuňa - Kráľová p.S.	3 : 0

Zostava mužstva: Hupka Peter, Chvostek Erik, Matyaš Milan, Terneny Rastislav, Vigoda Peter, Salbot Rastislav, Šuplata Radoslav, Šuplata Marek, Mrva Jarolím, Mrva Tomáš, Ježovič Igor, Ježovič Matej, Tušš Vladimír, Csémy Štefan, Polák Peter, Bobrík Marián, Slávik Dominik, Linduška Marián, Vrábel Peter, Zelenecký Gabriel, Augustovič Jaroslav.
Tréner : Marián Čaputa, **lekár**: Jozef Guldan, Augustín Slama

Futbaloví fanúšikovia počas zápasu s FK Ružinov

Dorast

Kráľová p.S. – Jablonec	1 : 3
Tomášov - Kráľová p.S.	0 : 6
Kráľová p.S. – Doľany	1 : 5
Častá - Kráľová p.S.	2 : 1
Kráľová p.S. – Grinava	3 : 3
Kráľová p.S. – Malinovo	3 : 3
Kráľová p.S. – Šenkvice	1 : 1
Modra - Kráľová p.S.	0 : 2
Kráľová p.S. – Budmerice	2 : 0
Vištuk - Kráľová p.S.	1 : 2
Nová Dedinka - Kráľová p.S.	0 : 0

Zostava mužstva: Putz Richard, Skalský Igor, Šuplata Jakub, Kevežda Štefan, Benický Tomáš, Schmidl Marek, Koiš Martin, Takáč Adrián, Meszároš Marek, Pažitný Peter, Čaputa Ján, Žilinec Michal, Horváth Tamás, Bozsík Peter.
Tréner: Peter Terneny

Žiaci

Kaplná - Kráľová p.S.	3 : 0
Kráľová p.S. – Hamuliakovo	6 : 2
N.Dedinka - Kráľová p.S.	2 : 5
Dunajská Lužná - Kráľová p.S.	3 : 0 K
Kráľová p.S. – Igram	2 : 1
Bernolákovo - Kráľová p.S.	7 : 0
Kráľová p.S. – Tomášov	3 : 0
Malinovo - Kráľová p.S.	1 : 2
Kráľová p.S. – Blatné	2 : 4
Báhoň - Kráľová p.S.	2 : 1
Kráľová p.S. – Čataj	7 : 0

Zostava mužstva: Vlahy František, Šuplata Matej, Molnár David, Konečný Filip, Vlahy Martin, Gašpar Daniel, takáč Vladimír, Guldan Peter, Mészároš Oliver, Skalský Juraj, Vaši Lukáš, Magyar Roman, Stanislav Lukáš, Usačev Dominik, Štellár Lukáš, Karas Michal, Vagentál Tibor, Rablanský Patrik, Botlo Erik.
Tréner: Ľubomír Hinca

Zostava mužstva "Pusiniek"
Lukáš Vaši, Jarko Šuplata, Nikolas Graczer, Matúš Bobrík, Adrián Bobrík, Martin Chrapáň, Patrik Farkaš, Tomáš Očovský, Mirko Kočíšek, Andrej Pecník, Janko Lucsan, Filip Kostolný, Denis benický, Braňo Krisko, Denis Kača.
Tréner: Martin Slávik

Zimný pohľad na tribúnu športového areálu

Volili sme župana a poslancov Bratislavského samosprávneho kraja

Tohtoročné voľby do vyšších územných celkov na Slovensku sa niesli v znamení rekordne nízkej účasti voličov. Dôvodov sa v jednotlivých médiách uvádzalo viacero a väčšinu z nich obdobne vnímajú aj naši občania. Práca jednotlivých orgánov VÚC sa možno dotýka riadenia niektorých rezortov, ktoré sú zastúpené aj v našej obci, napríklad školstvo, či zdravotníctvo, no prezentácia týchto orgánov napríklad zdvorilostnými návštevami pri príležitostí rôznych obecných osláv, nie je presvedčivou charakteristikou zmysluplnosti ich práce a poslania. Možno by nemali byť domácnosti našich obyvateľov niekoľkokrát v týždni zavaľované len reklamnými novinami, ale aj novinami VÚC, ktoré by nás dokázali informovať o práci a dianí v našom samosprávnom bratislavskom kraji.

Prvé kolo volieb sa konalo 26. novembra 2005. Na regulérnosť volieb dozerala okrsková volebná komisia v zložení : predsedníčka komisie pani Andrea Stanislavová, podpredsedníčka pani Margita Stanislavová, členovia - pán Ing. Michal Šillo, slečna Laura Šuplatová, pani Mária Šuplatová, pán Ondrej Švihran st., zapisovateľkou komisie bola pani Beáta Baďuríková.

Pre voľby do zastupiteľstva Bratislavského samosprávneho kraja bolo zaregistrovaných 30 kandidátov, medzi ktorými boli zastúpení aj dvaja naši občania, pani Ing, Katarína Smiešková a pán Vojtech Dolinský.

Ing. Katarína Smiešková kandidovala za Kresťanskodemokratické hnutie v ktorom pracuje už od roku 1990 a v súčasnosti zastáva v tejto strane významné posty predsedníčky OC KDH Senec a podpredsedníčky Krajskej rady KDH v Bratislave. Na kandidátke KDH figurovala aj pri posledných parlamentných voľbách do NR SR. V súčasnosti je poslankyňou obecného zastupiteľstva v našej obci a v tejto funkcii pracovala už aj v rokoch 1990-94. Pri voľbách do VÚC získala v našej obci najviac hlasov z volených 30. kandidátov (111 hlasov).

Pán Vojtech Dolinský kandidoval za Komunistickú stranu Slovenska, ktorej je členom už takmer 50 rokov. Viac ako 30. rokov pracoval v obci na poste starostu a v rámci KSS v posledných rokov zastával funkciu predsedu Krajskej rady KSS v bratislavskom kraji. V súčasnosti je predsedom okresnej rady KSS. Pri posledných voľbách do NR SR kandidoval za KSS. Pri voľbách do VÚC získal v našej obci 51 hlasov.

Na predsedu (župana) bratislavského samosprávneho kraja kandidovalo 10 záujemcov z ktorých najviac hlasov v našej obci získali Vladimír Bajan (65 hlasov) a Ľubomír Roman (59 hlasov). Obaja títo kandidáti pretože nezískal žiaden z nich nadpolovičnú väčšinu všetkých hlasov postúpili do ďalšieho kola volieb.

V prvom kole volieb sa z 1203 oprávnených voličov našej obce zúčastnilo 182, z ktorých platných bolo 173. Účasť na volbách bola 15,12%. Kandidáti na poslancov získali nasledovný počet hlasov: Ing. Katarína Smiešková – 111; MUDr.Emese Dobošová –53; Vojtech Dolinský – 51; RNDr. Ján Nádašský – 42; Ing.Jozef Elšík – 40; František Podolský – 36; Mgr.Rastislav Blaško – 26; Silvia Poórová – 25; Ing.Ladislav Cingel – 23; Ing.Gabriel Agárdy - 18; PaedDr. Gabriela Mačaiová – 14; Mgr.Jozef Zrnek – 13; Ing. Štefan Pomichal – 13; Mgr. Peter Szabo – 12; PhDr. Peter Kopecký – 12; RSDr. Štefan Hajduch – 12; Ing. Daniel Čelko – 11; Roman Conorto – 9; Štefan Nesmeri – 8; Ladislav Gál – 8; JUDr. Pavol Čičmanec – 8; Ing. Matej Biskupič – 8; Imrich Fule – 7; Július Šimboch – 6; Rezso Duray – 5; Eduard Smolen – 4; Pavel Trpiška – 3; Ing. Mikuláš Sysák – 3.

Druhého kola volieb na predsedu bratislavského VÚC, ktoré sa konali 10. decembra 2005 sa zúčastnilo z 1204 oprávnených voličov 90, z ktorých platný hlasovací lístok odovzdalo 89 občanov, čo je necelých 8% voličov. 54 hlasov získal Ing. Vladimír Bajan a 35 hlasov Mgr. Ľubomír Roman.

V celkovom súčte hlasov z celého samosprávneho kraja nakoniec zvíťazil a županom sa stal Ing.Vladimír Bajan, 45 ročný ekonóm, ktorý išiel do volieb ako nezávislý kandidát.

Poďakovanie občanom

Prostredníctvom našich obecných novín si dovoľujem poďakovať sa všetkým občanom – voličom v Kráľovej pri Senci, ktorí sa v sobotu 26.11.2005 zúčastnili volieb do samosprávnych krajov. Zároveň ďakujem všetkým tým, ktorí mi vo voľbách odovzdali svoj hlas. Vašu dôveru si veľmi vážim. Taktiež sa chcem poďakovať všetkým členom okrskovej volebnej komisie, ktorí sa úspešne zhostili svojich povinností a prispeli k dôstojnému priebehu volieb. Nakoľko sa blížia najkrajšie sviatky roka, všetkým čitateľom KZ vinšujem na to Božie narodenie hojné Božské požehnanie, k práci zdravíčka, na stôl chlebíčka, do srdca radosti, do duše milosti a naviac Bohom požehnaný každý krok počas budúceho roka 2006!

Ing. Katarína Smiešková, kandidátka KDH na poslanca za obvod Senec do Bratislavského samosprávneho kraja.

Okrsková volebná komisia

Spravodaj zo zasadnutí obecného zastupiteľstva

V druhom polroku 2005 OZ v Kráľovej pri Senci zasadalo na štyroch riadnych a niekoľkých mimoriadnych zasadnutiach . Popri tom pravidelne viedli rokovania jednotlivé pracovné komisie, predovšetkým komisia životného prostredia a finančná komisia.

Na 37.riadnom zasadnutí Obecného zastupiteľstva v Kráľovej pri Senci, konanom 24.augusta 2005, zobralo na vedomie informáciu predsedu životného prostredia a výstavby o ich činnosti a schválilo urbanistickú štúdiu lokalizovanú ako Krmeš - IBV - Sever, určenú na výstavbu 11 rodinných domov. Zobrali na vedomie informáciu o finančnom hospodárení obce za 1.polrok a schválili rozpočtové opatrenia na úpravu rozpočtu obce na rok 2005 v zmysle návrhu predneseného Ing. Katarínou Smieškovou, predsedníčkou finančnej komisie OZ. Poslanci OZ schválili finančný príspevok vo výške 50 000 korún základnej škole na vymaľovanie tried a chodby. V ďalšom uznesení zobrali poslanci na vedomie informáciu o zabezpečení obecných osláv -otvorenie centrálnej časti cyklotrasy a 410 výročie založenia nových chotárnych hraníc Krmeša, ich materiálne zabezpečenie a financovanie.

V minulom čísle KZ sme priniesli informáciu o založení akciovej spoločnosti Kráľovský termál , ktorú potvrdzuje 199. uznesenie OZ. Na 37. zasadnutí OZ uznesením č.208 schválilo OZ zmenu a doplnenie tohto uznesenia v nasledovnom znení: Za účelom obnovy a revitalizácie kúpaliska v obci Kráľová pri Senci a následného výkupu pozemkov a prípravy realizácie infraštruktúry pripravovaného investičného projektu na území obce, založenie akciovej spoločnosti Kráľovský termál a.s. so sídlom Obecný úrad, Kráľová pri Senci 326, ktorej akcionármi budú : obec Kráľová pri Senci a spoločnosť K-Termál, s.r.o., pričom : nepeňažný vklad akcionára - obce Kráľová bude predstavovať pozemok vo výlučnom vlastníctve obce Kráľová pri Senci (v podiele 1/1) s parcelným č.548/2 o výmere 1046 m2, druh pozemku : orná pôda, ktorý bol ocenený na sumu vo výške 1 200 000,- SK. Peňažný vklad druhého akcionára - obchodnej spoločnosti K-Termál s.r.o. bude predstavovať sumu vo výške 1 153 000, - SK do základného imania spoločnosti Kráľovský Termál a.s. Základné imanie spoločnosti Kráľovský termál a.s. bude predstavovať 2 353 000,-SK. Ostatné časti uznesenia 199/OZ zostávajú nezmenené.

Ďalším uznesením na 37.riadnom zasadnutí OZ poslanci zobrali na vedomie informáciu starostu obce o zakúpení traktora od Poľnohospodárskeho družstva Kráľová pri Senci v celkovej hodnote 71 400,- SK vrátane DPH a túto schválili. OZ skonštatovalo, že vzhľadom na technický stav traktora si opravy vyžiadajú ďalšie náklady. Zároveň zobralo OZ na vedomie informáciu starostu obce o prenájme pozemku na výstavbu cyklotrasy od Vodohospodárskeho podniku š.p. Banská Štiavnica o výmere 1512 m^2 za cenu 10,-Sk/m^2 v celkovej sume 15 120,-Sk ročne. Posledným uznesením uložilo OZ za úlohu predsedovi sociálnej komisie p.Ľ.Štiglicovi prerokovať a prehodnotiť opatrovateľskú službu s neziskovou organizáciou "Domov na pol ceste".

13. októbra 2005 sa konalo 38. riadne zasadnutie na ktorom prijali poslanci 10 uznesení.

Na úvod zobrali na vedomie informáciu predsedu komisie ŽP o umiestnení vodomernej šachty na obecnom pozemku vedľa autobusovej zastávky v Krmeši, tak ako je to zakreslené v projektovej dokumentácii Urbanistickej štúdii IBV -Sever -11 RD, vypracovanej Evou Knetsbergrovou s čím poslanci nesúhlasili a odporučili jej umiestnenie na súkromnom pozemku par.č. 203/3. Zároveň prerokovali žiadosť spoločenstva stavebníkov v zastúpení Ing.M. Briestenský a spol. o poskytnutie finančnej čiastky cca.15 700,-Sk na spevňovanie cesty na par.č. 152, s čím OZ nesúhlasilo, vzhľadom na to, že stavebníci v uvedenom stavebnom obvode boli upozornení, že náklady na inžinierske siete vrátane prístupovej cesty budú znášať stavebníci.

OZ zobralo na vedomie informáciu starostu obce o vykonanej kolaudácii diela na cyklocestu, lávku a parkovisko, ktorá bola financovaná zo zdrojov EÚ a obce. Zobrali na vedomie informáciu starostu o úspešnom priebehu obecných osláv v dňoch 10. a 11. 9.2005 a poslanci následne schválili navýšenie financií na krytie nákladov oproti plánovanému rozpočtu.

OZ zobralo na vedomie návrh na vytvorenie združenia obcí na separovaný zber odpadov - Podunajsko a schválilo, aby sa naša obec stala členom tohto združenia a uhradilo vstupný vklad vo výške 1,.- Sk za každého občana. Následne informovala OZ predsedníčka finančnej komisie o organizačnom zabezpečení inventarizácie obecného majetku za rok 2005 a schválilo vykonanie inventarizácie majetku obce. Následne OZ zobralo na vedomie informáciu starostu obce o vysporiadaní vlastníckych vzťahov k pozemkom v areáli termálneho kúpaliska a schválilo návrh zmluvy o spoločnom postupe medzi obcou Kráľová pri Senci, páno Cyrilom Tajapkom, rodinou Vitálošových a pani Farkašovou, rod. Durajovou. Zároveň schválili odplatný prevod vlastníckeho práva k pozemkom nachádzajúcich sa v Krmeši na území TK. Nakoľko pán Talapka s manželkou podmienili uzatvorenie zmluvy o spoločnom postupe, na základe ktorých sa zaviažu previesť vlastnícke právo k niektorým pozemkom bližšie špecifikovaným v Zmluve o spoločnom postupe v prospech rodiny Vitálošových a pani Farkašovej prevodom vlastníckeho práva k pozemkom obcou v ich prospech, zaväzuje sa týmto obec previesť za odplatu vlastnícke právo k pozemkom do bezpodielového spoluvlastníctva manželov Talapkových.

Uznesením č. 219 poslanci OZ zobrali na vedomie žiadosť riaditeľky ZŠ v Kráľovej pri Senci o poskytnutie finančnej čiastky 50 000,. SK na opravu sociálnych zariadení v budove školy a túto schválilo. OZ súhlasilo aj so žiadosťou MUDr. Oľgy Weisovej o povolenie činnosti neurológa v obci v priestoroch zdravotného strediska. Posledným bodom rokovania bola informácia hlavnej kontrolórky obce Ing. E.Petríkovej o výsledku kontroly platenia odobratej stravy deťmi v MŠ. Poslanci súhlasili s návrhom, aby bola odobratá strava hradená po uplynutí kalendárneho mesiaca. Dôvodom je preukázateľnosť skutočne odobratej stravy dieťaťom v uplynulom mesiaci.

1. decembra 2005 sa konalo 39.riadne zasadnutie OZ na ktorom poslanci zobrali na vedomie informáciu komisie ŽP a výstavby o ich činnosti. OZ prerokovalo doplnenie žiadosti akciovej spoločnosti KORS - Reality z 8.novembra 2005 o výstavbe stavebného dvora na katastrálnom území Kráľovej pri Senci.

OZ skonštatovalo, že investor nepočíta s výrobňou obaľovaných zmesí ani v budúcnosti. Stavebné objekty budú typu výrobní ľahkého priemyslu, servisných činností, alebo administratívno-skladových, resp. obslužných firiem. Nepočíta sa s prevádzkou, ktorá by exhalátmi alebo hlukom, či vybráciami mala rušiť uvedenú lokalitu. OZ vzhľadom na uvedený charakter prevádzky nemá námietky proti uvažovanej investičnej výstavbe, ktorá bude predmetom územného a stavebného konania, vrátane vyňatia z pôdneho fondu. Komisia ŽP a výstavby navrhla udeliť pokutu stavebníkovi E.Minárikovej vo výške 50 000,- Sk za hrubé porušenie stavebného zákona tým, že nedodržala podmienky stavebného povolenia a OZ s týmto návrhom súhlasilo. Následne OZ schválilo vybudovanie deliacej priečky z plastových profilov v čakárni zdravotného strediska u MUDr A.Szabu s tým, že zhotoviteľ bude určený na základe výberového konania. Finančné náklady spojené s úpravou čakárne vyfinancuje MUDr.Szabo a tieto mu potom následne budú odpočítavané z nájmu za užívanie nebytových priestorov. OZ súhlasilo s využitím parcely č.1155/2 - orná pôda v katastri Kráľovej pri Senci na podnikateľské účely. Všetky finančné náklady s obstarávaním a vybudovaním inžinierskych sietí bude hradiť žiadateľ, Štefan Rapant.

Uznesením č. 228 OZ zobralo na vedomie úpravu rozpočtu na rok 2005 a túto schválilo Obecné zastupiteľstvo zobralo na vedomie návrh Všeobecných záväzných nariadení o miestnych daniach a poplatkoch na rok 2006. Schválilo úpravu daní z nehnuteľností a zrušilo daň za psa občanom bývajúcim v osade Bodoház a Jánovský majer, okrem daní z nehnuteľnosti slúžiacich na podnikanie. Žiadosť o odpustenie daní z nehnuteľností š.p. Lesy, neschválilo. Na záver zobrali poslanci na vedomie informácie predsedov miestnych organizácií Zväzu holubárov, Dobrovoľného hasičského zväzu, TJ Požiarnik o ich činnosti a nakladaní s majetkom obce v budove požiarnej zbrojnice.

Spoločenská kronika

Blahoželáme!

V roku 2005 oslávili svoje okrúhle životné jubileum

70 rokov

Vojtech Dolinský, Ladislav Filipovič, Peter Guldan, Libor Szabo, Jozef Voško, Helena Blahová, Matilda Kročanová, Zdena Mazáčková, Anna Moravčíková, Helena Pataková, Oľga Procházková, Mária Slováková, Antónia Vorošová

75 rokov

Ing.Eduard Dančík, Emil Gábriška, Emil Guldan, František Koiš, Rudolf Mazáček, Jozef Meszároš, Ján Štiglic, Jozef Vanek, Mária Čaputová, Filoména Krchová, Helena Lovašová, Vilma Stanislavová

80 rokov

Silvester Filipovič, Vladimír Ježovič, Jozef Podolský, Mária Horváthová, Rozália Koišová, Elena Mačajová, Helena Mačajová, Alžbeta Sláviková

85 rokov

Ján Blaho, Gizela Filipovičová, Paulína Rakúsová

90 rokov

PhDr. Ferdinand Svetloslav Veigl

Všetkým jubilantom srdečne blahoželáme a prajeme veľa zdravia, spokojných a slnečných dní v kruhu blízkych a priateľov.

V roku 2005 sa narodili

Simona Koišová (14.1.), Šimon Šebok (17.1.), Rebeka Poorová (2.2.), Dávidko Daniš (13.2.), Bibiána Tóthová (18.3.), Rastislav Terneny (23.4.), Henrieta Dovalová (13.5.), Nathan Mega (19.5.), Melisa Rigová (23.5.), Juraj Hatvany (25.9.), Viktória Lindušková (23.11.), Romana Súkeníková (27.11.)

Vítame Vás do pozemského života. Nech je pre Vás plný radosti, rodičovskej lásky a priateľstva. Želáme Vám bezstarostné a radostné detstvo.

Do stavu manželského v tomto roku vstúpili

Marek Pudmerický / Zuzana Tuššová (11.1.)
Ing. Róbert Vorlíček / Valéria Mezzeiová (5.3.)
Peter Koday / Katarína Golasová (12.3.)
Štefan Vajda / Oľga Lehotská (2.4.)
Roman Súkeník / Vladimíra Guldanová (16.4.)
Juraj Kardoš / Mgr.Zlatica Gajdošová (7.5.)
Ján Lóci / Monika Rajcsányiová (14.5.)
Martin Kraic / Iveta Tóthová (21.5.)
Ľubomír Farkaš / Ildikó Baloghová (10.9.)
MUDr. Jozef Kašuba / MUDr.Adriana Hašková (17.9.)
Martin Packa / Martina Vitalošová (8.10.)
Ing. Juraj Mačaj / Ing.Linda Štutiková (5.11.)

V tomto roku nás navždy opustili

Hlavanda Pavel (21.8.1922 – 4.1.2005)
Pomichal Karol (7.10.1952 – 5.1.2005)
Mišinová Oľga (16.7.1934 – 26.2.2005)
Malá Anna (10.11.1921 – 3.4.2005)
Šuplata Ján (20.7.1940 – 14.4.2005)
Šimna Augustín (29.8.1929 – 9.5.2005)
Konečná Veronika (25.1.1916 – 14.5.2005)
Kanna Milan (31.12.1953 – 12.7.2005)
Tóth Štefan (27.10.1975 – 15.8.2005)
Tuchscher Alexander (10.7.1934 – 10.10.2005)
Moravčík Michal (21.9.1934 – 24.10.2005)
Duray Ľudovít (1.5.1926 – 21.11.2005)
Mišina Igor (21.2.1936 – 21.11.2005)

Kráľovské zvesti. Časopis pre obyvateľov a priateľov Kráľovej pri Senci. Redaktor a editor: Miroslav Daniš. Redakčná rada: Alojz Koiš, PaedDr. Dagmar Paszková, Anna Filipovičová, Jozef Luciak, Viera Gašparová, Ing. Mária Koišová, Ľudovít Čapla, Ing. Katarína Smiešková, Ing. Tibor Filipovič, Mgr. Darina Deáková. Vydáva: Obecný úrad, Kráľová pri Senci, schválené OZ uznesením 41/02-91. Schválené: OÚ – SC 11/2000. Tlač: Vydavateľstvo Michala Vaška, Prešov. Do tlače zadané 18. decembra 2005. Vychádza štvrťročne. ISSN 1335 - 7271

Uloženie dlažby na historický barokovo-secesný most

Oprava a výmena strechy na športových kabínach

Čistenie porastu na školskej ulici miestnou organizáciou holubárov

Úpravy terénu na ceste k poštovému úradu

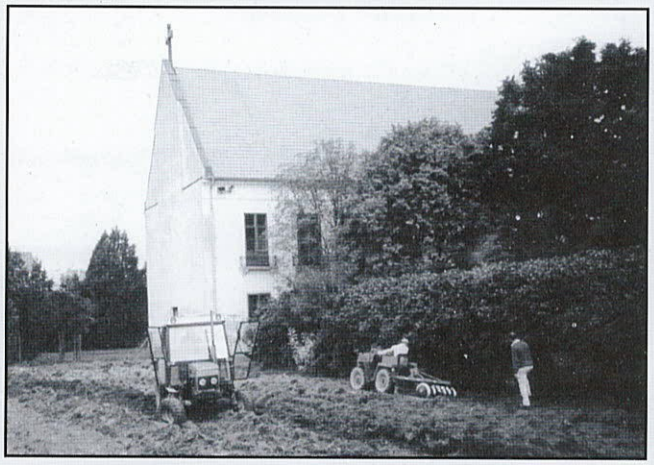

Prípravné práce v centrálnom parku obce

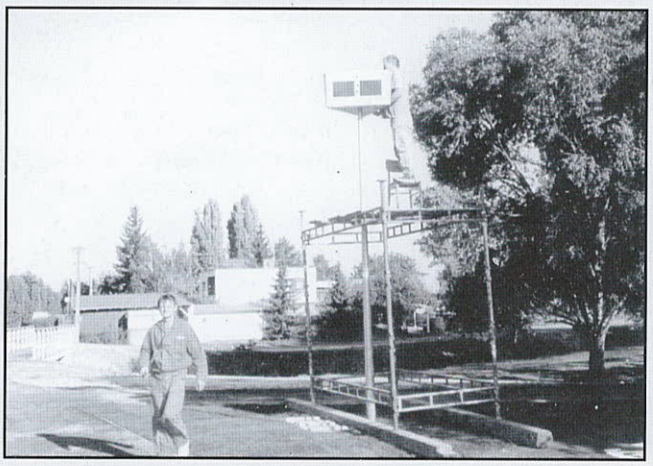

Osadenie obecných hodín pri hlavnom moste pri cestnej lávke

ISSN 1335-7271